TOMMY LONSDALE

PRESENCIA

MATUTINO FUNDADO EL 28 DE MARZO DE 1952
AÑO XXVI- N°. 6.856- LA PAZ, BOLIVIA, LUNES 11 DE JULIO DE 1977- 16 PAGINAS- $b. 3.00

ZRA

Bolivia asiste a reunión para el uso de la energía nuclear

Una delegación de la Comisión Boliviana de Energía Nuclear (COBOEN), asiste desde hoy a una reunión que se celebra en Lima para tratar sobre el empleo de la energía nuclear en las naciones de América Latina y el uso que se pretende darle para subsanar la crisis petrolera.

La representación nacional, según informaron en COBOEN, tendrá oportunidad de conocer con mayor detalle los avances de Argentina y Brasil en el campo del aprovechamiento de la energía nuclear, además de comunicar los planes nacionales respecto al uso de los minerales radioactivos con fines pacíficos.

Francisco Mariaca, Director del citado ente nacional, procura lograr una activa participación de Bolivia en la elaboración de los planes para el uso pacífico de la energía nuclear en América Latina.

CABLES

LIMA, 10 (LATIN).- Expertos de varias naciones del hemisferio occidental se reunirán a partir de mañana en la capital peruana para examinar los medios más indicados de promover una cooperación continental en el uso de la energía atómica.

Delegados de los 23 países miembros de la Organización de Estados Americanos (OEA) habrán de participar de la reunión, que durará cinco días.

Los resultados de las sesiones serán transmitidos a la Asamblea General de la OEA que, a su vez, tendrá la misión de elaborar un programa sobre energía nuclear para la América Latina, señalaron hoy los organizadores de la conferencia aquí.

El general Juan Barreda Delgado, Director del Instituto de Energía Nuclear de Perú, informó a la prensa que uno de los objetivos más destacados de la reunión consistirá en examinar la forma en que naciones técnicamente más avanzadas en la materia, como Argentina, podrían ayudar a otras en el desarrollo de sus programas energéticos.

Expresó al respecto que Argentina es el país latinoamericano de mayor desarrollo en el rubro, y que ya posee una planta generadora en funcionamiento.

Brasil construye un complejo que estará terminado en 1978, y México también concluirá el suyo el año próximo, habiendo iniciado la construcción de otro.

Chile, en cambio, tiene avanzada la realización de estudios de factibilidad para una planta, mientras Venezuela ha dado los primeros pasos en tal sentido.

El General Barreda Delgado comentó que los países menos desarrollados del hemisferio están mal equipados para recibir tecnología muy compleja del mundo industrial y que la América Latina debería adquirir aquellos reactores nucleares mejor adaptados a sus posibilidades específicas.

Aclaró que tal es el motivo por el cual Perú decidió comprar tecnología argentina, "más adecuada a nuestras posibilidades industriales y humanas".

Marcelo Alonso, Secretario General de la Comisión Interamericana para el Uso de la Energía Nuclear, informó por su parte a los periodistas que este tipo de energía es la única solución a largo plazo para los países en desarrollo considerando el alto precio del petróleo.

DECLARACION DE JEFE ARGENTINO

LIMA, 10 (AFP).- El Presidente de la Comisión Argentina de Energía Atómica, Contraalmirante Carlos Castro Madero, llegó hoy aquí, para participar en la décima reunión interamericana de energía nuclear que se inicia mañana.

La cita analizará la forma de optimizar la energía nuclear con que cuenta la región y hacer realidad proyectos existentes.

Castro Madero dijo que la energía nuclear se presentaba como única alternativa para aplacar la actual crisis energética y advirtió sobre los peligros de su proliferación.

Añadió que, sin embargo, Argentina, Perú y los países americanos han manifestado su decisión de esforzarse en el uso exclusivo de la energía atómica con fines pacíficos.

Conforme a un convenio suscrito entre ambos países, Argentina cederá gratuitamente al Perú un reactor de potencia cero, para capacitar a personal peruano.

Además, según informó Castro Madero, se llevan adelante conversaciones tendientes a llegar a un acuerdo mediante el cual Argentina aprovisione al Perú de un centro nuclear.

Dijo que el acuerdo de cooperación nuclear argentino-peruano es el primero en su tipo en Latinoamérica, lo que no obsta para que pueda ser imitado por otros países de la región.

Concluyó señalando que los programas de trabajo entre ambos países se cumplen de acuerdo a lo previsto y se espera que en las fechas fijadas se concreten las bases para la firma de un acuerdo definitivo.

DESERTOR.- Taiwán, 10 (AP).- El piloto desertor de China Comunista, Fan Yuen-Yen, de 41 años apunta con el dedo a un pájaro enjaulado mientras dice: "Yo era como éste pájaro, en una jaula, antes de escapar a Taiwan. Ahora me siento libre". El piloto pasó hoy por Taiwan. Desertó de China Comunista el 7 de julio. (Radiofoto AP).

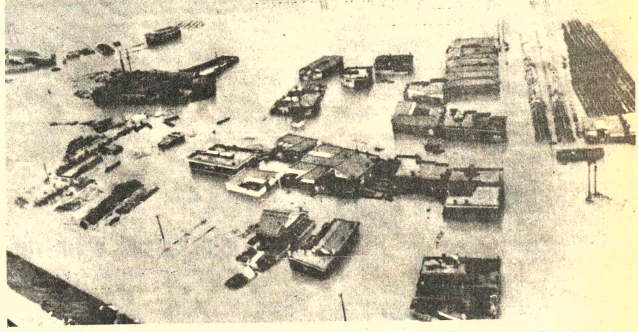

INUNDACIONES.- Seúl, Corea del Sur, 10 (AP).- Una zona residencial de los alrededores de Seúl quedó completamente anegada a causa de las peores inundaciones que ha sufrido el país desde 1972. Se estima que el número de muertos subió hoy a 188 personas. (Radiofoto AP).

Pedidos obreros ponen en peligro el plan antiinflacionario inglés

LONDRES, 10 (AFP).- En el curso de la próxima semana, que será decisiva para el futuro económico de Gran Bretaña, el primer ministro, James Callaghan, y el Canciller del Tesoro, Denis Healey propondrán una nueva estrategia a sus aliados que relegará el "Contrato Social" a segundo plano, se supo hoy aquí.

El nuevo programa económico del gobierno laborista buscará eludir una crisis abierta con los sindicatos que, en los últimos días, lanzaron una arrolladora ofensiva para oponerse a una tercera fase de la limitación voluntaria de los aumentos salariales.

El actual episodio de la fábrica de automóviles Ford, donde tres grandes sindicatos exigieron aumentos salariales del 25 al 30 por ciento, está incluido al parecer en una ola de reivindicaciones análogas en todos los sectores de la producción.

Los aumentos de salarios que deberá conceder el gobierno serán superiores al ritmo de inflación prevista para el año próximo, pronosticó el Centro de Previsión Henley, famoso por la calidad de sus estudios.

El fracaso de las negociaciones para renovar el "contrato social" por tercer año consecutivo, precipitará la renuncia de Denis Healey, considerado el principal responsable de la actitud intransigente adoptada por los sindicatos, estimaron hoy los principales comentaristas de los diarios de Londres.

El actual Ministro del Medio Ambiente, Peter Shore, es considerado el sucesor más probable de Healey.

En contraste con las exigencias de los obreros, los empresarios británicos y aun los dirigentes de la Confederación Nacional de Sindicatos (TUC) son partidarios de un acuerdo limitado de salarios para evitar que se produzca una nueva ola inflacionaria.

Los responsables de la Confederación de la Industria Británica, principal organización que agrupa a los empresarios, escribió hoy a Callaghan para pedir que el gobierno se esfuerce en evitar una "explosión" de reivindicaciones salariales.

Los líderes sindicales del TUC, que deben reunirse el martes próximo con el Canciller del Tesoro, también temen el estallido de una ola de reivindicaciones "salvajes" y tratan de hacer adoptar un plan de aumentos limitados y graduales.

Healey trata de mantener su difícil posición negociadora, a pesar de las conclusiones que arrojó un informe preparado en Bruselas por los funcionarios de la Comunidad Económica Europea (CEE), según el cual Gran Bretaña conocerá un período de cierta prosperidad en 1978.

Los inevitables aumentos de salarios, precisó el documento, tendrán en definitiva un aspecto positivo porque permitirán revitalizar la economía y crear nuevos empleos.

En esa coyuntura favorable a la reactivación, el gobierno prepara un Libro Blanco, que seguramente será publicado la semana próxima, donde precisará las medidas que adoptará para luchar contra la inflación sin recurrir a un acuerdo con los sindicatos.

Los primeros indicios de esa nueva política se advertirán el 12 de julio, durante la segunda conferencia sobre estrategia industrial que reunirá al Primer Ministro, varios ministros y un centenar de empresarios y responsables sindicales.

En esa reunión se estudiarán los medios para reducir las importaciones, estimular las exportaciones y aumentar las inversiones industriales.

La nueva estrategia de recuperación deberá estar preparada antes de fin de mes, fecha en que debe entrar en vigor la tercera fase de la política salarial, en la que nadie confía.

Elecciones japonesas dieron el triunfo a Takeo Fukuda

TOKIO, 10 (AFP) - El primer ministro japonés Takeo Fukuda, permanecerá en el poder, después de las elecciones realizadas hoy aquí para renovar la Cámara de Consejeros (Senado), que culminarán con una importante victoria del Partido Liberal Demócrata sobre la oposición socialista.

El Partido Liberal Demócrata (PLD), en el gobierno desde que finalizó la Segunda Guerra Mundial, arrebatará a los socialistas ocho bancas que había perdido hace seis años, según la primera proyección realizada por las computadoras de la cadena de televisión N.H.K.

El PLD, según esa estimación, obtendrá 45 bancas, sobre un total de 73 en disputa, mientras que los socialistas, principal partido de la oposición, apenas conseguirá elegir 18 senadores.

Estos resultados representarán una pérdida de siete bancas para los socialistas.

Las bancas restantes, según la N.H.K, serán distribuidas entre los otros partidos de la oposición.

Otra proyección, realizada por el computador de la agencia Kyodo, acordó 46 bancas al PLD y sólo 16 a los socialistas.

El recuento oficial para la "circunscripción nacional", donde 50 consejeros son elegidos por el electorado de todo el país, recién comenzará mañana lunes.

El PLD necesita por lo menos elegir 20 senadores en la circunscripción nacional para conservar su débil mayoría en la Cámara Alta.

El Partido Liberal Demócrata seguramente podrá alcanzar ese objetivo gracias a los candidatos independientes conservadores que se incorporan habitualmente al PLD, después de las elecciones.

Los últimos resultados, conocidos hasta la medianoche del domingo, acordaban 40 electos al PLD, 10 a los socialistas, dos al Koweito, uno "diverso" y un independiente.

Esos resultados proceden, en su mayor parte, de los distritos rurales, donde el PLD es tradicionalmente mayoritario.

El escrutinio de las grandes ciudades -sobre todo Tokio, Kyoto y Osaka- se iniciará el lunes por la mañana.

De todos modos, el Partido Socialista ya perdió ocho bancas y parece difícil que pueda recuperar las bancas que poseía, las cuales -junto con las 29 no renovables- le habían permitido reunir un bloque de 61 senadores en la Cámara de 275 representantes.

La victoria del PLD sorprendió a los observadores políticos, que habían pronosticado una posible derrota del gobierno.

El PLD resultó efectivamente debilitado, después de la pérdida de prestigio experimentada por el escándalo de los sobornos de la Lockheed a comienzos de 1976 que desembocó en una acción judicial contra el primer ministro Kakuei Tanaka.

En las elecciones legislativas de diciembre último, los liberales habían conseguido, gracias al apoyo de los independientes, conservar la mayoría en la Dieta.

Los resultados de hoy, en contraste, confirman el eclipse progresivo del Partido Socialista y el refuerzo del Nuevo Club Liberal (NCL), de tendencia centrista, integrado por tránsfugas del PLD y el partido neobudista Koweito y el Partido Demócrata Socialista.

El Partido Comunista, por su parte, que perdió la mitad de sus diputados en la elección de diciembre, seguramente conservará las dos bancas que poseía en la anterior legislatura.

Problemas económicos amenazan la marcha democrática española

MADRID, 10 (LATIN-REUTER).- "Tengo 2.000 prioridades sobre mi escritorio", dijo el atribulado Primer Ministro Adolfo Suárez a los periodistas después que su coalición centroderechista ganara las primeras elecciones libres que se realizaron en España en 41 años.

Aunque ha desmentelado casi totalmente la dictadura del extinto General Francisco Franco en el año que lleva en el Poder, es mucho todavía lo que le queda por hacer.

El recientemente electo Parlamento deberá redactar una nueva Constitución. Se deben realizar comicios municipales para eliminar los últimos vestigios de la dictadura.

Pero el futuro se ve obscurecido por negras nubes económicas, incluyendo una inflación de 27 por ciento anual, alto desempleo y una deuda externa que a fines de año llegará a los 13.000 millones de dólares.

El Primer Ministro designó un gabinete de extracción centro democrática, democrata cristiana y social demócrata, partidos integrantes de su coalición.

En su gestión de gobierno, Suárez deberá enfrentar la dura oposición que le presenten en el Parlamento bicameral los socialistas que obtuvieron un segundo lugar en los comicios con un 29 por ciento de los sufragios contra el 34 que consiguió la Unión de Centro Democrático (UCD).

En forma lenta pero segura, Suárez, se propone neutralizar la oposición desde otro frente poderoso: el militar.

Ya abolió los tres Ministerios separados de Marina, Ejército y Aviación estableciendo uno sólo de Defensa bajo el mando de un Vicepremier Ministro, el General de División Manuel Gutiérrez Mellado.

Este militar de 65 años fue el principal respaldo de Suárez cuando las reformas de este se convirtieron en el blanco de las iras originadas en el seno de las Fuerzas Armadas El General pasó a retiro luego de su designación como ministro del nuevo Gabinete.

La reorganización tuvo como propósito esencial reforzar el control que ejerce el Primer Ministro sobre los institutos castrenses eliminando de ellos toda inquietud política.

El gobierno de coalición en abril cuando el Ejército condenó la decisión de legalizar el Partido Comunista. El Ministro de Marina renunció en protesta por aquella medida.

Al explicar la eliminación de los tres ministerios militares el General Gutiérrez Mellado señaló que tenía como propósito poner a España en línea con los otros países miembros de la Organización del Tratado de Atlántico Norte (OTAN).

Se espera que España ingrese pronto a la Alianza Militar Atlántica contando para ello con todo el respaldo de los Estados Unidos.

La decisión de mantener en el cargo al Canciller Marcelino Oreja es una confirmación de su política hacia el ingreso al Mercado Común Europeo y a fortalecimiento de las relaciones con el mundo árabe.

Pero el desafío más inmediato para el Primer Ministro es la resolución de los problemas económicos que se han intensificado desde la muerte de Franco en 1975.

Como primera medida Suárez creó una especie de "super-Ministerio de Economía" al designar al Profesor Enrique Fuentes Quintana como Viceprimer Ministro para asuntos económicos.

Aumenta criminalidad en Río de Janeiro

RIO DE JANEIRO, 10 (AFP).- El aumento de la criminalidad en Río de Janeiro alcanzó niveles alarmantes durante los cinco primeros meses de 1977 revelan estadísticas oficiales divulgadas hoy aquí.

En dicho período fueron registrados 19.073 atentados contra las personas y la propiedad privada, en 10.643 de los cuales los delincuentes perpetraron violencias contra sus víctimas.

En el período comprendido entre los meses de enero y junio de este año fueron registrados en Río de Janeiro 10.643 asaltos a mano armada, robos de automóviles bajo la acción intimidatoria de armas, asesinatos y tentativas de homicidios y agresiones.

Ocurrieron además 7.379 hurtos y fueron denunciados los robos de 1.051 automóviles sin empleo de violencia contra sus propietarios.

La acción desarrollada por los delincuentes cariocas en dicho período revela según las autoridades policiales, "un aumento del índice de criminalidad a niveles alarmantes".

Según opiniones manifestadas por algunos criminalistas, "la situación es caótica" y los efectivos policiales son insuficientes para impedir la acción de los delincuentes en esta ciudad de 5.000.000 de habitantes.

La Policía de Río de Janeiro cuenta con 24.000 agentes, 19.000 de los cuales uniformados.

En opinión de los especialistas, Río está considerada como una de las más peligrosas ciudades del mundo, por la intensa acción desplegada por los delincuentes.

La ola de asaltos y violencias que azotó esta ciudad durante los cinco primeros meses de este año es motivo de preocupación de las autoridades policiales.

El noticiario policial de los diarios de Río de Janeiro revela que en el período comprendido entre los días 30 de junio último y el 7 del corriente mes ocurrieron unos 49 asaltos a mano armada que culminaron con cuatro asesinatos.

La mayor parte de los asaltos ocurridos en este período de 1977 fueron registrados en los barrios de la zona norte y en los suburbios de esta ciudad, especialmente en lugares próximos a las favelas (construcciones precarias levantadas en las colinas).

Los supermercados son los establecimientos comerciales preferidos por los asaltantes, que casi siempre consiguen huir con el producto de sus robos antes que la Policía acuda en auxilio de sus víctimas.

Ni los fieles que concurren a las iglesias están libres de la acción de los delincuentes, cuyas víctimas preferidas en estos lugares son las mujeres.

La audacia de los amigos de lo ajeno no conoce límites en sus incursiones contra la propiedad privada aun en zonas donde la vigilancia policial es más intensa.

También es elevado el número de delincuentes menores de edad, cuya acción se desarrolla preferentemente en el centro comercial de la ciudad y en los barrios de la zona balnearia, de Copacabana, Ipanema y Leblón.

Durante los cinco primeros meses de este año quince menores delincuentes participaron en asesinatos de personas que reaccionaron a los asaltantes.

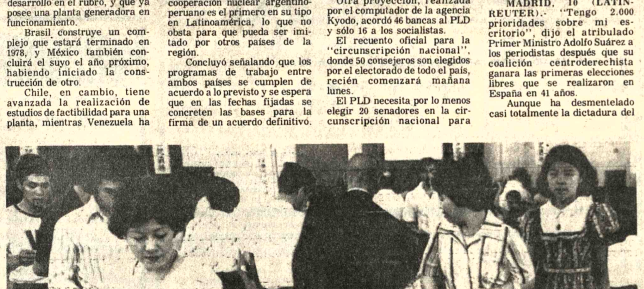

VOTACION.- Tokio, 10 (AP).- Una señora que espera familia coloca su voto en una de las ánforas para la elección de doscientos cincuentidós escaños de la Cámara Alta japonesa. (Radiofoto AP).

Con instrucciones "reservadas" Viajó misión boliviana a Londres para asistir a reunión del CIE

Con instrucciones "reservadas" viajó ayer a Londres una misión boliviana para asistir a la Reunión del Consejo Internacional del Estaño que se iniciará hoy.

Bolivia, en la oportunidad, hará un nuevo planteamiento ante esa organización internacional que regula el comercio del estaño para que se adopte un sistema de revisión periódica de precios y, asimismo, establezca una elevación del precio mínimo respecto a la actual escala de precios.

El CIE había prometido a Bolivia, para que ratifique el Quinto Convenio Internacional del Estaño, tomar en cuenta sus planteamientos para buscar las soluciones adecuadas, sin que hasta la fecha se hayan concretado dichos ofrecimientos.

El principal planteamiento boliviano, en representación de los demás países productores de estaño adheridos al Consejo Internacional, fue el de revisar los precios de la escala vigente y establecer mecanismos que actualicen oportunamente sus niveles. El argumento para esa posición que fue demostrada en el Panel Económico del CIE, es que los costos de las operaciones mineras se han incrementado notablemente, encareciendo los costos de producción que han llegado a superar al nivel mínimo de la actual escala de precios.

El Consejo Internacional del Estaño transmitió el planteamiento de los países productores a un denominado Panel Económico y de Revisión de Precios, expresamente creado con esa finalidad. Este sub-organismo, en su primera reunión efectuada en el mes pasado, "reconoció la inadecuación del precio mínimo de la escala vigente en el CIE y aseguró que haría sus recomendaciones en ese sentido ante el seno del Consejo Internacional".

Posteriores informaciones procedentes de Malasia dieron cuenta de que "el Panel Económico no ha hecho ninguna recomendación ni ha elevado sus conclusiones al CIE".

Esta situación ha motivado que las autoridades bolivianas hagan un nuevo y enérgico "replanteamiento" ante el CIE.

La misión que se integrará a la representación oficial de Bolivia ante el CIE, en Londres, y que viajó ayer,esta formada por Guillermo Gutiérrez Vea Murguia, Armando Urioste y Rolando Jordán.

Secuestro de un avión civil de Kuwait concluyó ayer en Damasco

Siguen oscuras las causas y soluciones del problema

DAMASCO, 10 (AFP).- La odisea del Boeing de Kuwait, que mantuvo en suspenso al mundo árabe durante 48 horas, culminó en la confusión y el misterio, pero parece confirmarse la impresión de que el secuestro aéreo estuvo originado en "problemas internos de la resistencia palestina".

Luego de media hora de negociación entre la torre de control y los piratas, Siria autorizó al avión de Kuwait, secuestrado el viernes, a aterrizar en Damasco, pero hasta ahora,fue imposible precisar la identidad del comando, el móvil de su acción y las reivindicaciones exigidas durante el operativo.

Entre las raras informaciones obtenidas en Kuwait y Damasco, las dos etapas de ese viaje alucinante, se confirmó que el grupo de seis hombres armados que secuestró el avión, con 55 pasajeros y dos personalidades kuwaitíes a bordo, se declaró partidario de la "causa palestina" para justificar su acción.

Abdel Hamid Bueyjane, embajador de Kuwait en El Líbano, se abstuvo de formular declaraciones cuando fue liberado el sábado por la noche en su país.

El otro funcionario kuwaití secuestrado era Khaled Abdul Saud, consejero económico del Gobierno.

En Kuwait, donde el comando negoció durante 36 horas con el Gobierno, las autoridades se limitaron a declarar que las reivindicaciones presentadas por los secuestradores están vinculadas a "problemas internos de la resistencia palestina".

Los piratas del aire, precisaron, exigían la liberación de 300 prisioneros palestinos, detenidos en diversos países árabes, en particular 17 militantes encarcelados en Siria por ser partidarios del General Musbah Al-Budeiry, el jefe de Estado Mayor del ejército regular palestino.

Al-Budeiry fue destituido de su cargo en junio de 1976, después de haber apoyado la intervención militar de siria en El Líbano.

Desde ese momento, el general palestino reside en Siria.

En Damasco, donde realizó la etapa final de las negociaciones, se afirmó que la acción del comando estaba vinculada a "disensiones en el seno del Fatah", la principal formación de la resistencia palestina.

El día anterior, las autoridades sirias habían impulado la responsabilidad del secuestro aéreo a la rama disidente del Fatah dirigida por Abu-Nidal, que vive refugiado en Irak.

Esas versiones, sin embargo, se contradicen con el comportamiento del jefe de comando, Abú Saed, tránsfuga del FFLP--- Comando General, adversario del Fatah.

Abú Saed se proponía negociar la liberación de sus rehenes en Tokio o Adén, pero finalmente se conformó con el acuerdo negociado con las autoridades de Damasco.

Esa misteriosa odisea pareció revelar, sin embargo, que los secuestros de aviones en el mundo árabe, casi inexistentes durante la guerra de El Líbano, volvieron a cobrar repentina actualidad.

Durante el último mes, se realizaron tres actos de piratería aérea en Oriente Medio, dos de cuales al parecer, comenzaron en el aeropuerto internacional de Beirut.

Venezuela aumentó su producción petrolera

PRECIOS ALTOS

CARACAS, JULIO (AFP).- Venezuela colocó su petróleo en los mercados internacionales en el primer semestre de 1977 a precios superiores a los fijados por la (OPEP) Organización de Países Exportadores de Petróleo, informó hoy aquí el ente estatal Petróleo de Venezuela (PETROVEN).

Este organismo se hizo cargo de la industria de hidrocarburos el primero de enero de 1976, cuando fue nacionalizada.

Señaló PETROVEN que hecho de estar la industria de crudos controlada por el Estado ha permitido mayor comercialización y beneficio para el país.

Puntualizó que en lo que corrido del presente año ha logrado vender los crudos locales a un promedio de superes en 1,19 dólares al precio promedio fijado por la OPEP.

Dicho precio promedio es de 12,7 dólares por barril, acordado en la reunión de la OPEP en Qatar en diciembre pasado que comenzó a regir el primero de enero de este año.

Venezuela es el principal abastecedor de hidrocarburos de Estados Unidos, el cuarto exportador y quinto productor del mundo.

CARACAS, JUL 10 (AFP).- Un aumento de 2.37 por ciento registró el promedio diario de producción petrolera de Venezuela entre el seis de julio de 1976 e igual fecha de este año, anunció hoy aquí el Ministerio de Energía y Minas.

Señaló que para el citado período del año pasado el promedio de producción por día fue de 2.205.286 barriles, contra 2.261.919 actuales, lo que representa un incremento absoluto de 56.633 barriles.

Venezuela nacionalizó su industria de hidrocarburos el primero de enero de 1976, período en que se produjeron bajas en la producción superiores al 43 por ciento.

El promedio de producción petrolera de este país en 1975 fue de 2.346.202 barriles y el de 1976 de 2.294.364 barriles.

El promedio actual se ajusta al techo fijado por el gobierno hasta 1981, de 2,2 millones de barriles por día, por razones conservacionistas y de defensa de los precios de los crudos.

Venezuela es el principal abastecedor de petróleo de Estados Unidos, el cuarto exportador y quinto productor mundial.

Futuras medidas económicas del nuevo gobierno de España se conocerán hoy

MADRID, 10 (AFP)-- Las grandes líneas de las futuras medidas económicas del nuevo gobierno español serán conocidas el lunes, según se supo hoy aquí, y tenderán al principio a reducir la inflación, calculada este año a más del 30 por ciento.

Asimismo prepararán una reforma fiscal esperada y anunciarán las grandes opciones para sanear la posición financiera española en los mercados de capitales extranjeros.

Los programas conocidos de Enrique Fuentes Quintana, Vice Presidente para los Asuntos Económicos y de Francisco Fernández Ordóñez, Ministro de Finanzas, coinciden y permiten prever la línea económica que seguirá el gobierno.

Los dos ministros quieren llevar la tasa de inflación en España al nivel de los paises de la Organización de Cooperación y Desarrollo Económico (OCDE) en los tres próximos años.

Las rentas más elevadas serán bloqueadas y los dos ministros están a favor de un cierto control de los precios de los productos de base, así como de los de energía y servicios públicos.

La reforma fiscal reforzada por un impuesto sobre la herencia y de un control más estricto de los fraudes, completará, según los dos economistas su lucha contra la inflación.

En el plano exterior, el gobierno tratará de favorecer las exportaciones para reducir una balanza comercial cubierta en menos del 50 por ciento.

El déficit exterior es de cinco mil millones de dólares y la deuda externa supera los doce mil millones.

Fuentes Quintana se pronunció también por una disminución de las importaciones.

En el marco de esas medidas, el gobierno deberá decidir la fecha y la importancia de la inevitable devaluación de la peseta.

Según estudios recientes, la moneda debería ser devaluada al menos en un 30 por ciento para llevar a la industria española al nivel competitivo que tenía en 1974.

Esta devaluación podrá hacerse en dos etapas.

El gobierno quiere apurarse y estima primero que una devaluación no tiene valor si no se la acompaña con medidas económicas paralelas.

Además , decidiéndola inmediatamente, el gobierno arriesga con disminuir desde esta temporada el ingreso de divisas turísticas que representan la mitad de los ingresos extranjeros en España.

Esa devaluación no tendría ningún efecto sobre la afluencia turística este año.

Los hoteles ya están llenos y un récord de recaudaciones deberá registrarse en la costa española.

El gobierno consultará además a los grandes partidos políticos de izquierda, antes de anunciar sus decisiones.

ELECCIONES.- Rawalpindi, Pakistán, 10 (AP) - El general paquistano Mohamed Zia ul-Hag izquierda, se prepara para viajar al aeropuerto de Rawalpindi, en un vuelo que lo llevará a Karachi, zona paquistana afectada por recientes inundaciones. Zia tomó el gobierno después de un incruento golpe y afirma que los militares organizarán libres y justas elecciones. (Radiofoto AP)

Zulfikar Ali Bhutto anunció que será candidato en las próximas elecciones

ISLAMABAD, 10 (AFP) - El ex primer ministro de Pakistan, Zulfikar Ali Bhutto, derrocado la semana pasada por un golpe militar, anunció a su familia que será candidato a las próximas elecciones legislativas, previstas para octubre próximo, revelaron hoy aquí fuentes de su partido.

"Mi marido no boicoteará las elecciones y ya piensa en la participación del Partido del Pueblo de Pakistan (PPP)", afirmó hoy la esposa del ex primer ministro, La Begum Bhutto, al recibir a una delegación de esa formación política en su residencia de Clifton House, en Karachi.

La esposa de Bhutto, ex diputado y uno de los personajes políticos más influyentes del régimen derrocado por los militares, precisó a un centenar de delegados de todo el país que su marido hará campaña "a condición de que las elecciones se desarrollen libremente".

La Begum, que pudo hablar telefónicamente el sábado con su marido, recordó que el nuevo hombre fuerte de Pakistan, general Zia Ul Haq, aseguró en su primer mensaje al país que el ejército sería neutral en el debate político y se comprometió a respetar el veredicto electoral.

"Como partido, hemos conocido otros momentos difíciles. Ahora estamos dispuestos, si somos derrotados, a ocupar las bancas de la oposición", afirmó La Begum Bhutto hablando en nombre de su marido, actualmente detenido en una estación veraniega de las montañas, a 60 Kms. de la capital.

En los medios políticos de Islamabad habían circulado insistentes rumores en los últimos días, dejando entender que Bhutto se había rehusado a continuar la lucha política en el marco político impuesto por los militares después del golpe de estado del dos de julio.

Inclusive, se pensaba que el general Zia podía aconsejar al ex primer ministro derrocado que evitara presentarse a las próximas elecciones.

La Begum Bhutto desmintió por otra parte los rum[ores] según los cuales su ma[rido] necesitaba atención médica [en] su residencia vigilada de M[urree].

"Mi marido no está ta[n en]fermo y, por lo demás, es [bien] tratado", precisó la espos[a del] ex primer ministro.

DESLIZAMIENTO.- Seúl, Corea del Sur 10 (AP) - Una p[a]trulla de trabajadores residentes de un suburbio de S[eúl] realiza operaciones de limpieza en la zona donde las lluv[ias] causaron deslizamientos y mazamorras, destruyendo por l[o] menos ocho viviendas. (Radiofoto AP).

En Egipto buscan a líderes de un grupo de extremistas

EL CAIRO, 10 (LATIN-REUTER)-- La policía egipcia buscaba hoy a los cabecillas de un grupo extremista musulman, que amenazaron con lanzar una campaña de terror en el país.

Unos 225 miembros de la llamada "Sociedad para el arrepentimiento y la huída de los pecados" han sido ya arrestados en varios procedimientos , tras el secuestro y posterior asesinato la semana pasada del ex- ministro de bienes religiosos, doctor Hussein Zahabi.

Entre ellos figura el jefe máximo de la organización, Shukri Ahmed Mustapha, un ingeniero agrónomo de 35 años.

La policía informó hoy que sus efectivos estan registrando minuciosamente diversas cuevas, cementerios, cerros y apartamentos amoblados , procurando especificamente detener a un ex oficial de policía que logró eludir el arresto pocas horas antes de que la policía irrumpiera en su escondite, en un suburbio cairota

En un momento, la policía acordonó hoy un distrito cercano a las oficinas de esta agencia, en pleno centro de la ciudad, pero la vigilancia fue levantada pocas horas después.

La orden militar emitida el jueves último que dispuso que todos los terratenientes debían proporcionar a las autoridades los nombres de todos sus arrendatarios , expiró hoy.

La policía dijo que ayer arrestó a unas 50 personas en distintos puntos del país, entre ellas a cuatro mujeres y dos muchachas.

El diario local "Al Akhbar" informó hoy que el jefe del grupo Mustapha, declaró ante la policía que nadie se salvará de la matanza, señalando: "no piense usted que se salvara.... también usted habrá de morir con una bala en su ojo izquierdo... yo no moriré, pero todos ustedes, discipulos del diablo, habrán de perecer."

El ministro Zahabi fue asesinado el lunes último por un balazo en su ojo izquierdo.

La URSS realizará maniobras militares de aire y tierra

MOSCU, 10 (LATIN-REUTER)-- La Unión Soviética realizará esta semana maniobras militares de tierra y aire, las de mayor magnitud en más de un año, con asistencia de observadores occidentales.

La declaración de Helsinki, de 1975, prevé la invitación de especialistas ajenos a los pactos que envuelven a las fuerzas en maniobra, cuando el número de participantes exceda de 25.000.

El ejercicio "Cárpatos" incluirá 27.000 hombres, en gran parte provenientes del poderoso distrito militar de Lvov, en Ucrania Occidental . Presenciarán las maniobras observadores de Alemania Federal, Francia, Italia, Australia y Suiza.

El año último fueron invitados a presenciar maniobras cerca de Finlandia observadores escandinavos, por otra parte, expertos griegos y turcos asistieron a un ejercicio en el Cáucaso.

No se aclaró con qué criterio se eligió a los observadores en esta ocasión. Dos de los países que enviarán a expertos -- Alemania Federal e Italia -- integran la estructura militar de la Organización del Tratado del Atlántico Norte , OTAN.

La zona de operaciones se halla no lejos de las fronteras de países de Europa Oriental, que son signatarios del Pacto de Varsovia, contrapartida comunista de la OTAN.

Algunos agregados militares a embajadas occidentales en Moscú creen que los observadores no tendrán ocasión de tomar conocimiento de novedades de peso, pero habrá oportunidad de sondear la concepción actual de los jefes de las Fuerzas Armadas soviéticas.

Según los agregados, el ejercicio se realizará con el fin de prácticar el apoyo aéreo a fuerzas de tierra en ataque.

Restricción de producción de petróleo podría llevar a una guerra, según Yamani

JEDDAH, 10 (LATIN-REUTER)-- Una gran restricción de la producción de petróleo de Arabia Saudita podría conducir a "una inevitable guerra en la cual seríamos parte y presa", declaró en una entrevista publicada hoy el Ministro del Petróleo de ese pais, el Jeque Ahmed Zaki Yamani.

En la entrevista , publicada en "Arab News", diario de habla inglesa, el Jeque opina que una baja significativa llevaría a una recesión económica de alcance mundial.

"No podemos llegar al extremo en nuestra perspectiva nacionalista e ignorar la situación económica mundial produciendo a niveles que sólo satisfagan nuestras necesidades", dijo el ministro, en su primera entrevista periodística desde que Arabia Saudita y la Unión de Emiratos Arabes aumentaron los precios del petróleo según los niveles acordados por los restantes once miembros del "cartel" petrolero.

Zaki Yamani reveló además que en su país se han localizado yacimientos de uranio, cuya prospección se está desarrollando.

Al preguntársele su opinión sobre la posibilidad de que el uranio reemplace al petróleo como fuente de energía, respondió :

"Es imposible decir si el uranio reemplazará un día al petróleo, porque la energía nuclear no será un sustituto para los productos derivados del petróleo".

El jeque anunció que se detectaron varios yacimientos, con depósitos suficientes para una explotación comercial . Explicó que se habían extendido permisos de exploración a varias compañias internacionales.

Los permisos fueron extendidos el año último, y las empresas iniciarón pronto sus actividades.

En la concesión se contemplan además "el oro , fosfatos y cobre", según dijo el ministro, quien aclaró que no se espera que los beneficios que tales explotaciones representen sean comparables a los del petróleo, por lo menos "hasta comienzos del siglo próximo".

CRUCIGRAMA

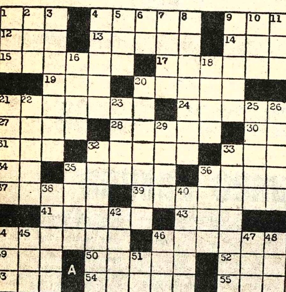

HORIZONTALES: 1.- Del [ver]bo orar; 4.- Pertenece a otro; [..].- Adverbio; 12.- Corrió, en [ing]lés; 13.- Girar, 14.- Cocine en [..]o; 15.- Nombre propio de [ho]mbre; 17.- Guarden silencio; [19].- Del verbo ir; 20.- Resis[ten]te; 21.- P Prado fértil que [..] de segarse; 24.- Tienen brio [..] las dos 1ras letras); 27.- Del [ver]bo urdir, 28.- Pronombre [per]sonal; 30.- Dios egipcio del [..]; 31.- Epoca; 32.- Dos [pri]meras sílabas de un oceano, [..] Cuatrocientos cincuenta, en [núm]. romanos; 34.- Doctor, 35.- [..] hacen las ranas; 376.- Del [ver]bo creer, 37.- Mandato; 39.- [Est]ilo de arquitectura; 41.- [Esp]ecie de palma; 43.- Dos [voc]ales fuertes, una repetida; [..] Del verbo votar, 46.- [..]rar; 409.- Me atrevo; 50.- [..]ero de poesia, 52.- Entregar, [53].- Adjetivo posesivo, 54.- Sala[..]de; 55.- Remo, en inglés.

16.- Se quema, 18.- Enredos, 20.- Del verbo rallar; 21.- Me es posible, 22.- Consonante, repetida, 23.- Desafio, 25.- Madera muy dura, Inv.; 26.- De una tribu de los francos, 29.- Estado de Venezuela, 32.- Arreos, 33.- Del verbo croar, 35.- Con lo que hacen panales las abejas, 36.- Del verbo creer; 38.- Detalles; 40.- Roedor; 42.- .-Tronco de la vida; 44.- Vosotros; 45.- Utilizo, Inv.; 46.- Ansar, Inv.; 47.- Vocal, repetida, 48.- Igual que el 22; 51.- Cuarenta y nueve, en núm. romanos.

VERTICALES: 1.- Reza; 2.- [..]ar, Inv. 3.- Remitida, 4.- Del [verb]o arrear; 5.- Exclamación [de] risa; 6.- Variante [pron]ominal, Inv.; 7.- Del verbo [..]er, 8.- Frase, 9.- Que tienen [..]dad, 10.- Del verbo usar, 11.- [Un]idad monetaria japonesa;

SOLUCION

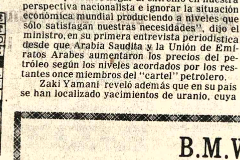

AGENDA

PRESENCIA Av. Mariscal Santa Cruz, Edif. Esperanza. CENTRAL Tel. 40460-41125 y 52184 - GERENCIA : Tel. 52172. PUBLICIDAD Tel. 52173. REDACCION: Tel. 51998 - Casilla 1451 Cajón Postal 3275.

ROL DE TURNOS DE ESTABLECIMIENTOS FARMACEUTICOS

DEL 9 AL 16 DE JULIO

ROSARIO Dra. Rosario Pereira. Avenida Santa Cruz Nº 930 Telf. 29622. **COCHABAMBA** Dr. Rafael Valle. Ballivian Nº 1483. Telf. 42927. **SAN FELIPE** Dra. Martha Ayllon. Edificio Shopincenter. Telf. 58923. **CRISTO REY** Dra. Aida Quintela. General Lanza Nº 210 Telf. 27534. **MAYORI** Dr. Hugo Mayori Avenida Carrasco Nº 1448 Telf. 35060. **VIRGEN DE LOURDES.** Dr. Jorge Saravia. Av. Tejada Sorzano-Unduavi (Villa Fatima. **BENI** Dra. Sonia Catacora. Nicolás Acosta Nº 583 Telf. 22544. **SAGARNAGA.** Dra. Sonia Sagarnaga. Rodriguez-Sagarnaga. Telf. 25864. **INGLESA** Dra. Yolanda Valencia Santa Cruz-Isaac Tamayo. **OBRAJES.** Dr. Ricardo García Plaza Obrajes Telf. 82081. **SANTA LUCIA** Dra. Wilma Alcala. Avenida Republica (final). **SAN MARCOS** Dr. Carlos Rocha Avenida Baptista Nº 1128 (Cementerio General).

BOMBEROS 119 - ASISTENCIA PUBLICA 118-2211 - RADIO PATRULLA 110 - TRANSITO 26148 SAMAPA 26628 - 26548- ENERGIA 54357 - TELEFONOS (RECLAMOS) 113 INFORMACIONES 104 SEÑORITA HORA 117 LARGA DISTANCIA EXTERIOR 55907-09 INTERIOR 20402-03 HOSPITAL DE CLINICAS CENTRAL 22821 - 22872 - AASANA 59333-59310. RETEN DE EMERGENCIA DEPENDIENTE DE LA MUNICIPALIDAD. 26643 y 66193.

FLOTAS

AVAROA Alonso de Mendoza 242 Tel. 27096 **ALIAGA** Montes 700. Tel. 26376 **ANDINO, LEON DE LA BARRA** 360 Tel. 20471. **ATLAS.** Alonso de Mendoza y Bozo 226. Tel. 28621 **AUTO LINEAS INGAVI** (viajes al Desaguadero) Manco Kapac 445 (frente a Vita) Tel. 28981 **BUSTILLOS.** Calle Tumusla, al lado Hotel Tel. 26894. **BOLIVIA** Alonso de Méndoza. Tel. 55854. **CONDOR** Bozo esquina Montes Tel. 25893 **CONTINENTAL** Montes 675 Tel. 29061 **COPACABANA** Montes 620 Tel. 20377 **CINTA DE PLATA** Av. Manco Kapac (Prolong. J. Tamayo 417) Tel. 65658 **EXPRESO PANAMERICANO** Bozo 167 Tel. 20803 **EL CISNE** Bozo 169 Tel. 61321 **EL DORADO** Bozo 106 esq. Montes Tel. 40375. **EL CHAPACO** Chuquisaca 536 Tel. 40258 **FLOTAS UNIDAS 15 DE ABRIL** Calle Tiquina 131 Tel. 28911 **IMPERIAL** Pando 159 Tel. 57522. **KIRQUINCHO** Bozo 108 Tel. 54612. **KORILAZO** Montes 700 Tel. 23810 **LA VELOZ DEL SUD** Tiquina esq. Figueroa 739 Tel. 23146 **MANCO KAPAC** Tumusla 530 (Hotel Tumusla) Tel. 50033. **MONTANA DE PLATA** Manco Kapac **ORIENTE** Alonso de Méndoza esq. America 278 Tel. 27551. **SAMA** Plaza Riosinho 98 Tel. 64436 **SAN JORGE** Manco Kapac 450 (a 1/2 cuadra Vita) Tel. 61324 **TRANSPORTE DE CARGA A LARGA DISTANCIA** Plaza Alexander 190 Tel. 27775. **TRANS. RIVEROS** Tel. 40475. Montes 660. **TRANSPORTE PESADO** Montes 511 Tel. 25083 **TRANS SERVICE LTDA.** Alto de la Alianza 630 (Casilla 3929) Tel. 43154 **UNIVERSO** Montes 638 Tel. 42831 **URUS** Bozo 194 Tel. 50793. **VICTORIA** Calle E. Calderon 563 (Gran Poder). **YUNGUEÑA** Calle Viacha esq. Av. Americas 497 Tel. 43001.

EMPRESAS AEREAS

LLOYD AEREO BOLIVIANO: Tels. 54649-53132-55769-51155 51163-59053 LUFTHANSA Tels.: 20383 - 25780-50499-56609- AEROPUERTO Tel. 59151 AEROLINEAS ARGENTINAS Tel. 50792 AVIANCA Tels. 43909-40883 AIR FRANCE Tel. 51740 LAN Tel. 25536-57750 KLM Tel. 42965 SWISSAIR Tel. 28924 PANAM Tels. 54117-41863 BOA Tel. 26387 VARIG Tel. 21450 ECUATORIANA Tel. 54472- IBERIA Tels. 20270-24378- ALITALIA Tel. 23494 B.O.A.C. Tel. 55541 CANADIAN PACIFIC Tel. 55341 SOUTH AFRICAN AIRLINES Tel. 55541 BRITISH CALEDONIAN Tel. 55541 TAM Tel. 25542 AEROPUERTO 59125. BRANIFF INTERNATIONAL : VENTAS INFORMES Tels. 21100-21105 AEROPUERTO Tel. 59303 CARGA Tels 59555-59012 LAN Chile Tel. 25536-57750.

FERROCARRILES

ESTACION CENTRAL Tels. 52510-53510 ESTACION GUAQUI Tel. 888

B.M.W. 2002 vendo

Poco recorrido, radio, aros deportivos, llantas especiales, excelente estado de conservación.

PLAZA ESPANA Nº 7

AVISO

El BANCO AGRICOLA DE BOLIVIA, precisa tomar en contrato anticrético o en alquiler un departamento para el funcionamiento de oficinas con preferencia en las inmediaciones de la Plaza Abaroa de esta ciudad, para cuyo efecto, los interesados deberán presentar sus ofertas en la Gerencia de Administración de Personal y Servicios; teléfonos 55065 y 55940, (3er. piso del Edificio Ex-Handall, ubicado en la calle Presbitero Medina Nº. 2491 esquina Pedro Salazar).

La Paz, Julio de 1977

Corporación Minera de Bolivia

Convocatoria a propuestas

Se convoca a propuestas para la provisión de:

PEDIDO	MATERIAL	FECHA VENCIMIENTO
31546 AAAC-014/77	MAQUINAS PERFORADORAS DE ROCA	18/8/77 horas 14.30

El pliego de especificaciones, se encuentra a disposición de los interesados en la Secretaría de la Comisión de Adquisiciones, 4to. piso Edificio Central de horas 8.30 a 12.00 a.m.

SUB-GERENCIA DE ADQUISICIONES
La Paz, julio 8 de 1977.

ITINERARIOS

AVIONES QUE HOY LLEGAN Y SALEN DE LA PAZ

LUNES

Aviones que hoy llegan y salen de La Paz

LLEGADAS

Aeropuerto El Alto

Hs. 10.00 L.A.B. de Arica.
Hs. 10.35 Braniff de Nueva York, Miami, Panamá y Guayaquil
Hs. 12.00 Aerolíneas Argentinas de Buenos Aires.
Hs. 14.40 Iberia de Madrid, San Juan, Bogotá, Lima.
Hs. 21.20 L.A.B. de Buenos Aires
Hs. 21.40 Braniff de Asunción.

SALIDAS

Aeropuerto El Alto

Hs. 7.50 L.A.B. a Arica.
Hs. 10.30 L.A.B. a Buenos Aires.
Hs. 13.00 Aerolíneas Argentinas a Lima y Miami.
Hs. 15.35 Iberia a Santiago de Chile.
Hs. 19.00 L.A.B. a Panamá y Miami.
Hs. 22.25 Braniff a Guayaquil, Panamá y Miami.

Guia Profesional

Médicos

DR. JOSE SOTOMAYOR
Cirujano-urólogo

Especializado en Alemania, Atiende enfermedades de los riñones, vejiga, próstata y VENEREAS. Consultas de 15.30 a 19. Consultorio: Colón 668.- Teléfono 53762 MAN SPRICHT DEUTSCH

Dr. LUIS BARRAGAN
Medicina Interna

Endocrinología - Medicina Nuclear, Bocio y Enfermedades tiroideas, Diabetes-Obesidad. Problemas de crecimiento.
Consultorio Edificio Alameda planta baja. Lunes a viernes 15 a 20. Tel. 29483.

Dr. FABIO PRADO BARRIENTOS
Enfermedades de la Piel

Hospital de Buenos Aires-San Pablo-Santiago de Chile. Eczemas - Alergias, Tiñas, Acné. . Consultorio Edificio Castilla 2 do. Piso, oficina 201 (Loayza 250), Teléfono 56641. Hs. 14 adelante.

Dr. ALFREDO RAMIREZ TORRICO
Cirujano Urólogo

Especialización Universidad de Chile, Cirugia y enfermedades de riñones, vejiga, próstata, genitales, infertilidad, venéreas, etc. Avenida Camacho 1377. Teléfonos: 57219-64817.
Consultas horas 14 - 19, sábados 10 - 12.

Dr. GUILLERMO SUAREZ TEJADA
Urólogo

Cirugía y enfermedades de riñones, vejiga, próstata, genitales, venéreas, etc. trastornos uro-genitales de la infancia.
Consultorio Mercado 996 Esq. Yanacocha 4º Piso. Horas 18 a 20 p.m.

Dr. ALBERTO MARIACA
Médico Cirujano

Medicina interna Esp. Gastroenterologia. Estómago, intestinos, apéndice, higado, vesicula biliar, páncreas, etc. Consultorio Plaza Venezuela 3er. piso. (Edificio Sobima). Altos O.K. de horas 17 a 20. Teléfono 65178 Domicilio 23832.

ARTURO VILLANUEVA RODRIGUEZ
Abogado

Atención personal en juicios civiles, penales sociales, administrativos, jubilaciones, Yanacocha 301 (Asbun antiguo), 2º. Piso. Oficina 2. Teléfono 42934 Casilla 2546 Consulta gratuita.

LABORATORIO CLINICO "WATSON-CRICK"
Plaza Murillo, Edif. Cine París. Of. 26 - Teléfono 40477

DR. RENE ROJAS-DR. RAUL RIOS

Se practican exámenes de Sangre, Orina, L.C.R., citología exofiliativa por microscopía de contraste de fase y Papanicolau, Bioquímica sanguínea y Enzimología, Sero-diagnóstico, Bacteriología, Parasitología, Dosificación de Anticomiciales, Control de la Toxicidad de Anovulatorios.

Dr. MARIO MENDEZ ELIAS

Especializado en Neurocirugía. Suecia, Inglaterra, Holanda.
Enfermedades - Cirugia del Cerebro médula, nervios, traumatismo craneocerebrales, vertebrales, epilepsia, Dolor.
Consultorio : Edificio Venezuela, Capitán Ravelo 2070 primer piso. horas 16 a 17 teléfono 58075 - 82909.

DR. EDGAR ARENE RADA
Neurología y Neurocirugia (Adultos-Niños)

Estudios de especialización en México IMSS Universidad Nacional Autónoma de México.
Consultorio Edficio Junin, Reyes Ortiz 27 (1º Piso)
Consultas 17 a 20
Teléfono Consultorio 60587
Domicilio 62733-62731.

Dr. PEDRO GUILLERMO JAUREGUI TAPIA
Cardiólogo

ESPECIALIZADO EN FRANCIA Y ESPAÑA
Consultorio: Ayacucho 208, 1er. Piso, Tel. 22762.
Consultas: 16.30 - 19.
Telf. Domicilio 54153.

Dr. JAIME FERNANDEZ VALDES
Ginecología - Obstetricia

Especializado en ESPAÑA (Prof. Botella Llusia) Prenatal, Parto, Psicoprofiláctico, Esterilidad. Hemorragias, Planificación Familiar, Mama.
Edificio "Libertad" (Potosí - Sanjines) 7º Piso. Oficina 708 Hs. 14.00 - 18.00 Telf. 63832. Domicilio 54714.

Dr. FIDEL FLORES CARRASCO
Oftalmólogo

Consultorio: Avenida B. Saavedra 1881 - Teléfonos: 27601 y 61217.
Horario: Mañanas: 11 a 13. Tardes: 15 a 19 horas.
Atiende especialmente Neuro-Oftalmologia e Interconsultas.

CLINICA DELGADO

Maternidad y Cirugia, Ginecologia, Obstetricia. Prenatales, partos, hemorragias, flujos vaginales, planificación familiar.
Murillo 1379 (entre Almirante Grau y Colombia) Reservar hora. Teléfono 25056. Casilla 293.

Cirugía Plástica
Dr. HECTOR RIVERA RODAS

Especialización: Hospital Francés, Instituto Argentino de Diagnóstico y Tratamiento, Arrugas de frente, cara, cuello, párpados. Corrección de nariz, orejas, labio doble, cicatrices, busto, abdomen. QUEMADOS.
Edificio LIBERTAD 3er. piso, Of. 304 (Potosí J. Sanjinés) Teléfono 65557, Hrs. 15-18 Domicilio 52961.

Abogados

MARIO R. GALARZA G.
Abogado

Atiende:
ASUNTOS DE INQUILINATO EN GENERAL
Dirección: Avenida Arce 2298.- Oficina 10.- Teléfono 58925.- Edificio Shopping Center, a media cuadra de los Tribunales competentes.

ANIBAL AGUILAR PEÑARRIETA
Ex Consejero Naciones Unidas
HORTENSIA GOMEZ DE AGUILAR

Atención asuntos jurídicos en general.
Administración y Organización General.
Consultorio Orientación Psicológica.
Ayacucho 366 Oficina 7 Teléfono 22484.

Dr . MARTIN CASTRO MEDRANO
Abogado

Atención de asuntos civiles, sociales y administrativos, acepta poderes del interior y exterior de la república.
Bufete, Yanacocha 301 cuarto piso Oficina 8. Teléfono 62657.

PRESENCIA

Director: Huáscar Cajías K.
Co-Director Gerente: Armando Mariaca V.
Jefe de Redacción: Mario Maldonado V.

Títulos universitarios

Dentro de una buena organización educativa, los distintos niveles y especialidades deben tener claramente delimitadas sus facultades y sus alcances. De otro modo, ha de crearse una causa de desorden y de desorientación que llevará a que no se sepa cuál es el verdadero valor de los títulos que los estudiantes obtengan. Este desorden puede surgir a raíz de disposiciones que permiten que organismos no universitarios otorguen título que corresponden sólo a las universidades.

Comencemos recordando algo evidente: no todo estudio que se sigue después de la obtención del bachillerato tiene carácter universitario. Las universidades constituyen sólo uno de los caminos que los bachilleres pueden seguir.

Sólo las universidades tienen y deben tener la facultad de otorgar títulos de nivel académico, tales como los de licenciatura, doctorado y diplomas profesionales equivalentes. No sólo en Bolivia sino en todo el mundo, se ha otorgado exclusivamente a las universidades - cualquiera sea el nombre que reciban- la facultad de formar a los estudiantes para alcanzar los títulos mencionados y otros similares.

Por eso, llamó la atención el que, hace un tiempo, hubiera institutos, todo lo especializados que se quiera, que pretendían otorgar título de licenciatura, por ejemplo, en administración de empresas. Esa pretensión será infundada mientras aquellos centros de estudios no obtengan autorización, previo cumplimiento de los requisitos necesarios, para funcionar como universidades.

Ultimamente, ha aparecido una disposición que aparentemente permite que entidades extrauniversitarias otorguen el título de maestría, hasta hoy extraño a nuestro sistema educativo. Sin embargo, hay que suponer que ese título corresponde al que, sobre todo en los países anglosajones, se denomina grado de "master". Este grado corresponde a un poco más que nuestra licenciatura, pero es menor al de doctor. Pero mientras, por ejemplo, en Estados Unidos, se llega a la "maestría" después de 10 a 12 semestres de estudios universitarios, después de haber egresado de la secundaria, entre nosotros tan alto título de valor internacional, se obtendrá en dos cuatrimestres.

Como se advierte, inclusive las universidades, si crearan este título, incurrirían en censurable ligereza, si lo concedieran después de tan breves estudios en el nivel académico. Pero nosotros, dentro de una línea educativa de tradición distinta, no tenemos el título mencionado de "maestría" sino otros, los de licenciatura, los de profesionales de nivel académico y, en el futuro, el de doctorado.

Pero es indudable que el título de "master" tiene validez internacional y puede servir de base para seguir estudios aún superiores. Lo que ha de ocurrir es que, al cabo de poco tiempo, se sepa en el mundo, cuál es el real valor o nivel de la "maestría" otorgada en Bolivia y que se lo ponga en tela de juicio.

Pero, entre tanto, en lo interno, la "maestría" tendrá el papel de un equivalente siquiera de la licenciatura y hará superfluo el que ésta sea buscada, como debería ocurrir, por todos los que deseen superarse en su profesión. En lo internacional, el inevitable descrédito de la "maestría", recién inventada entre nosotros, ha de repercutir también en relación con otros títulos realmente universitarios. Todos nuestros profesionales de nivel académico, que intenten seguir cursos de perfeccionamiento, como frecuentemente se hace ahora, habrán de quedar obligados, muy probablemente, a probar que sus estudios corresponden al valor internacional de los títulos que ostentan. De este hecho, habrán de derivar muchas dificultades.

Todo porque parece que se pretende introducir el desorden en el sistema educativo y confundir la competencia que las instituciones nacionales tienen en cuanto a especialidades y niveles de formación profesional y académica. Este desorden tiene que ser salvado y puede serlo sin necesidad de perjudicar a nadie sino más bien determinando claramente cuáles son los caminos que deben seguir los que tengan el *legítimo* deseo de superarse profesionalmente. Si la enmienda no se produce, dentro de poco nos hemos de ver ante otros casos semejantes al que comentamos.

DE COROCORO.- Una numerosa delegación estudiantil del Colegio Nacional Mixto "Pedro Domingo Murillo", aprovechando la vacación invernal, realizó una rápida gira por varios distritos del país. Los estudiantes son de la promoción "Waldo Veraštegui".

DE SIGLO XX.- Un grupo de alumnos del Colegio Siglo XX del distrito minero de Catavi, visitó La Paz y aprovechó la oportunidad para recorrer las instalaciones de PRESENCIA y Talleres Lux.

- EVALUACION.- Directores de Escuelas de Cristo del Departamento de La Paz, (en la foto) realizaron reuniones la semana pasada para evaluar las actividades escolares del primer semestre y planificar el segundo. Las reuniones fueren presididas por el RP. Francisco Valea de la Cruz OFM, Director General de las Escuelas de Cristo.

Comisión Episcopal de Educación cumplió siete años de actividad

La Comisión Episcopal de Educación cumplió la semana pasada siete años consecutivos de labor en beneficio de la educación boliviana. En ese lapso, la entidad, dependiente de la Conferencia Episcopal Boliviana, ha contribuido a la reflexión educativa, al estudio e investigación y a la promoción humana, según se explicó a PRESENCIA en su secretaría ejecutiva. En ese sentido, al enumerar las actividades ejecutadas entre 1970 y 1977, se agregó que la institución no busca suplir a la acción estatal, sino ser TESTIMONIO y SIGNO de realidades siempre nuevas en el vasto campo de la educación católica.

Actualmente este organismo de la Iglesia está presidido por monseñor Armando Gutiérrez Granier, Arzobispo de Cochabamba; integran su Directorio el RP Gabriel Codina SJ, el Dr. Enrique Ipiña y el Lic. Augusto del Castillo.

PUBLICACIONES

En el transcurso de los siete años, según se informó, la Comisión Episcopal de Educación ha publicado varios trabajos de reflexión e investigación sobre la problemática educativa del país. Entre otros, se puede mencionar la "Carta Pastoral sobre Educación", "Contenidos y Métodos de la Enseñanza en Bolivia", "La Educación Privada en Bolivia; Visión General de su Economía", "Costos y Financiamiento de la Educación Pública", "Visión Cuantitativa de la Educación Privada en Bolivia 1970-1974" y textos escolares para la mayoría de las asignaturas del Ciclo Intermedio. Asimismo, ha editado un trabajo sobre "Democratización de la Educacion", como resultado de un seminario nacional sobre la materia. Por otro lado, ha publicado un "Manual de Educación Personalizada", luego de numerosas experiencias prácticas. Finalmente, en cooperación con Fe y Alegría, edita cada tres meses la Revista de Mejoramiento Docente, la única revista educativa del país y cada dos meses, el boletín "Diálogo Educativo".

CONCIENTIZACION

En otro aspecto, la Comisión Episcopal de Educación ha representado y representa un papel destacado en la labor de concientización y problematización sobre la realidad educativa del país y la función de la educación en una sociedad de cambio. En ese sentido, entre 1970 y 1973, organizó varios cursos nacionales de iniciación al Planeamiento Educativo con participación de docentes. Por otro lado, efectúa periódicamente Seminarios Nacionales sobre Educación Formal que estudian la realidad del sistema escolar y plantean líneas de acción adecuadas a las necesidades socioeconómicas del país. De la misma forma, suele organizar seminarios nacionales de Educación No Formal, con la participación de instituciones que trabajan en promoción social fuera del sistema escolar vigente. Por último, cabe destacar en este campo, que la entidad ha organizado bibliotecas para maestros a lo largo y ancho del territorio nacional, a precios módicos.

PROGRAMAS EN EJECUCION

Actualmente, la Comisión Episcopal de Educación ejecuta programas educativos, calificados de importantes para el país. Según se supo, se encuentra en su última etapa el Plan Quinquenal de Mejoramiento Docente que, por convenio con el Ministerio de Educación y Cultura, desarrolla con maestros urbanos del país. Ultimamente, este mismo programa ha sido ampliado al magisterio rural. Ambos se desenvuelven a través de cursillos sobre materias vinculadas a la educación. De esa manera, según se dijo, se pretende lograr un cambio de actitud en el magisterio nacional.

Por otra parte, la Comisión Episcopal sostiene el programa Equipos Móviles de Educación Integral en Beni y Pando, con campesinos de la zona. Escuelas de Cristo es otra de las preocupaciones de la entidad eclesial. Se trata de alrededor de 500 escuelas rurales esparcidas en los departamentos de La Paz, Potosí y Chuquisaca y cuyo funcionamiento supervisa actualmente. Por otro lado, la institución prosigue en su afán de dotar al país de textos escolares con contenido nacional y a precios módicos. Asimismo, en la actualidad, trabaja en la elaboración de una nueva Carta Pastoral sobre Educación Rural, buscando hacer ver la incidencia del sistema escolar sobre los sectores marginados. Por último, mantiene su programa de bibliotecas, a mitad de costo, para los maestros rurales, fundamentalmente.

Fue constituido Comité Técnico de Coordinación y Estadística

Al concluir una reunión con directivos del Instituto Nacional de Estadística, en la que participaron también el Subsecretario de Planificación y Coordinación del Ministerio de Urbanismo, Dr. Manuel Paz Soruco, fue constituido el Comité Técnico de Coordinación y Estadística.

En esa oportunidad, el Dr. Paz Soruco, dijo que "alguna vez tenemos se adolecía de una deficiente información estadística, lo que no permitía realizar un trabajo de calificación adecuado, de modo que el paso que acaba de darse en cumplimiento a disposiciones legales, concretamente del Sistema Nacional de Información Estadística, tiene mucha importancia para la preparación futura de planes y programas orientados a servir, particularmente y con carácter preferencial a los sectores de menores ingresos de la población.

Agregó que la creación del Comité Técnico de Coordinación y Estadística tiene significación relevante en la preparación del Plan Operativo de 1978, tarea a la que se encuentran abocados los técnicos del Ministerio de Urbanismo y Vivienda.

Destacó que, hace poco tiempo, se creó la Unidad de Estadística del Ministerio, la cual actuará como secretaria técnica permanente del Comité Técnico de Coordinación y Estadística.

En la citada reunión participaron los directores de las reparticiones del Ministerio de Urbanismo y Vivienda, con el propósito de conocer concretamente los requerimientos de cada uno de los subsectores de actividad, en lo que se refiere a información estadística y a la forma de elaborarla o procesarla para responder a cada una de sus necesidades.

EXPOSICION.- Niños de 2 a 5 años de edad, de la Guardería "Bichito de Luz" expondrán trabajos manuales el 16 de Julio en el salón principal de la Casa Argentina, como homenaje a la efemérides paceña y al grito libertario de la Argentina

Según explicó la directora del establecimiento, Adela Sarmiento de Costa, los pequeños crearon bellos objetos empleando materiales sencillos, como piel de animales, tapaconronas, corcho, fósforos, etc.

Los niños presentaron anteriormente una primera exposición, el Día de la Madre, en la cual ofrecieron al público trabajos como: Molinos, flores artificiales, muñecos fabricados en cucharas de madera, caballitos de cartón, aves hechas con papel lustroso, animalitos fabricados con verduras y tortas hechas con cajas cilíndricas.

La Guardería "Bichito de Luz" cobija a pequeños, cuyos padres trabajan fuera de casa. Tiene un programa de actividades destinado a dos niveles: uno que comprende de 2 años y medio a 3 y medio. El otro de 3 y medio a 4 y medio.

Los niños de estos dos niveles practican expresión plástica y manual; actividades de expresión social; actividades de expresión corporal y musical.

Ex Embajador Lema Patiño

URSS dispuso para Bolivia crédito ilimitado en industria y minería

La Unión Soviética dispuso en favor de Bolivia una línea de créditos por montos ilimitados para industria, minería y metalurgia, afirmó el ex-Embajador de nuestro país ante esa nación, Ing. Raúl Lema Patiño.

Explicó que los alcances de la cooperación financiera y tecnológica de la URSS para el país están comprendidos en el Convenio Comercial suscrito a fines de 1976.

El acuerdo prevé la provisión de equipos, maquinarias, asistencia técnica elaboración de proyectos montaje y asesoramiento en la industria en general y, en particular, en la industria minera y metalúrgica.

La cooperación financiero-técnica contempla préstamos en condiciones muy blandas, a diez años plazo, con dos de gracia y un interés del 4,5 por ciento, según dijo el ex Embajador boliviano.

Señaló que esa línea de crédito es una continuación del convenio suscrito entre Bolivia y la Unión Soviética por un monto de $US. 27 millones y que concluyó en 1975.

Manifestó que, gracias a ese anterior convenio, se ha podido concretar la instalación de la Planta de Volatilización de Estaño en La Palca, Potosí, y la compra de equipos mineros por parte del Banco Minero por un valor equivalente a $US. 5 millones.

"La minería estatal, chica y mediana han introducido en sus operaciones equipos y maquinarias mineras de bajo costo gracias a ese convenio", afirmó.

NUEVA PLANTA DE VOLATILIZACION

El Ing. Lema Patiño expresó que, con el Convenio Comercial firmado recientemente, se financiará la instalación de la Segunda Planta de Volatilización de Estaño, en Machacamarca, cuya capacidad será doble de la que se instala en La Palca.

Anotó que el vice- Ministro de Metalurgia No- Ferrosa de la URSS, Ing. Kostin, le había hecho conocer la disposición de ese país para prestar su cooperacion en otros proyectos metalúrgicos como los de zinc, cobre y otros.

Manifestó que, en su criterio, Bolivia debía seguir buscando la tecnología soviética para el tratamiento de minerales nacionales, en vista de la similitud que existe en determinados tipos de con centrados mineralizados, par cuyas transformaciones l URSS ha experimentado desarrollado tecnologia propia, como en el caso de l volatilización de estaño.

Santa Cruz recibió un estudio sobre transporte de productos

El Instituto para la Integración de America Latina (INTAL), con asistencia del Ministro de Transportes, My. Julio Trigo Ramirez, entregó al Presidente del Comité de Obras Públicas de Santa Cruz, Raúl Quintela Vaca Diez, un estudio sobre el transporte de productos de exportación e importación del departamento de Santa Cruz.

El estudio constituye una contribución al proceso de integración latinoamericana, según ha destacado INTAL, ya que analiza y propone soluciones en términos de transporte, a la problemática que presenta la vinculación de un área geográfica interior con el resto de la region y con el mundo, para la movilizacion de su comercio exterior.

El trabajo forma parte de la asistencia técnica del Programa de Operaciones del INTAL, en lo relativo a transporte, infraestructura y servicios.

El estudio analiza las condiciones en que se realiza el transporte terrestre y fluvial del comercio exterior del departamento de Santa Cruz, destinado al Brasil, la Argentina, Chile y el Perú o el tránsito por esos países al resto del mundo. Asimismo, propone la aplicación de servicios y de facilidades, que signifiquen reducción en los costos de transporte.

CURSO REGIONAL

INTAL ha informado también que el 4 de este mes se ha iniciado en Brasilia el octavo Curso Regional sobre Integración y Cooperación en America Latina, que ha organizado juntamente con la Escuela de Administración Hacendaria (ESAF) del Brasil y la Universidad Nacional de la capital brasileña, contando con la colaboración de la OEA.

El objetivo del curso es brindar a profesionales de los sectores público, privado y universitario, capacitación apropiada para el análisis conceptual y empirico, de los problemas teóricos y prácticos que plantean los procesos de integración y cooperación en América Latina, especialmente desde los puntos de vista económico y jurídico.

Directores de Escuelas de Cristo evaluaron actividades educativas

Los directores de los 14 núcleos rurales de Escuelas de Cristo del departamento de La Paz celebraron la semana pasada una serie de reuniones en dependencias del Colegio San Calixto, con el fin de evaluar sus actividades educativas del primer semestre y planificar las del segundo, que se inicia hoy. Las reuniones concluyeron este fin de semana y estuvieron presididas por el RP. Francisco Valea de La Cruz OFM, Director General de las Escuelas de Cristo. En las deliberaciones, se pasó revista, núcleo por núcleo, a todo lo realizado en el primer semestre del año lectivo, haciendo notar las dificultades y logros. De esa manera, se ingresó a la planificación de las labores del segundo semestre, buscando sobre todo mejorar el servicio educativo. Al término de las reuniones, se elaboró un documento de conclusiones.

CENTROS EXPERIMENTALES

Las Escuelas de Cristo cuentan con 14 núcleos escolares rurales, con básico, intermedio y medio en el departamento de La Paz. Las escuelas están esparcidas tanto en el Altiplano como en la zona de los Yungas.

En el presente año, Resolución Ministerial, den del esquema de la educación tólica rural, se establecie tres centros experimentales Copa y Huaculiani (Altipla y Carmen Pampa (Yung Estos tres centros perimentales de las Escuelas Cristo pretenden convertirse medio de transformación só de la zona donde prestan servicio educativo. Para ello Copa funciona un Centro Educación Integral, el que la colaboración de los maes del núcleo, dicta cursillos a campesinos sobre mate técnicas tales c agropecuaria, manejo y t tenimiento de tractores, tesanias y otras. En Huacul se ha establecido un hor escolar de tres turnos, mañ tarde y noche, para atender dos los niños y adultos, pecialmente aquellos que razones de trabajo no pu asistir a la escuela en hor normales. En Carmen Pa se ha centralizado a todos veles intermedios de Escuelas de Cristo de Yungas en un sistema Internado. De esa forma, c colaboración de los doc rurales, se busca prestar educación de mayor ber para la comunidad.

CURSOS DE APOYO

En el transcurso del pr semestre del año lectivo equipo de Mejoram Docente de la Comision copal de Educación cursillos de reactualizació bre materias afines educación para todos maestros de las Escuela Cristo del departamento Paz. De esa forma, se tra actualizar permanentemen contenidos y métodos de la anza rural. Por otro maestros delegados de núcleos asistieron a cursil bre "Comunicación y Téc Radiales" con el fin de ut la radio como instrumen apoyo a la educación rur este sentido, actualment docentes conducen el prog "Construyendo la Comu Educativa" que se di semanalmente por las onc radio San Gabriel de La

Chiquitania recibió ayer obras construidas por Iglesia y FF.AA.

Dentro del marco de un convenio de trabajo suscrito entre el Vicariato Apostólico de Chiquitos y las Fuerzas Armadas, vigente desde el año 1976, ayer fueron entregadas e inauguradas varias obras construidas por el Vicariato y Acción Cívica, en forma conjunta, en San Miguel y San Ignacio de Velasco.

En San Ignacio de Velasco, ha sido entregada la escuela que lleva el nombre del fallecido presidente René Barrientos Ortuño, dotada de seis aulas y con capacidad para 250 alumnos. Posee ambientes para dirección, secretaría, biblioteca, dispensa, baños y dispone de campos deportivos y un parque infantil, habiendo sido provista la escuela de material didáctico completo.

La escuela ha sido construida sobre una superficie de 12.000 metros cuadrados y ha demandado una inversión aproximada de 1.660.000 pesos bolivianos.

Esa suma ha sido aportada por el Vicariato Apostólico de Chiquitos, que tuvo a su cargo el transporte de materiales de construcción; Acción Cívica de las Fuerzas Armadas participo con la mano de obra calificada; el Ministerio de Educación facilitó el material didáctico y parte del mobiliario; finalmente, parientes y amigos del fallecido presidente Barrientos financiaron la instalación del parque infantil.

El costo mencionado incluye también las contribuciones en efectivo del Consejo Nacional de Edificaciones Escolares y del pueblo de San Miguel de Velasco.

En San Ignacio de Velasco, han sido también entregadas otras obras, entre ellas los trabajos de ampliación del Colegio Seminario, considerado como el primero en su género, fundado por el Vicariato. El costo de esos trabajos es de aproximadamente 600.000 pesos bolivianos, que incluye la participación de Acción Cívica, el Servicio Nacional de Desarrollo de la Comunidad, Obispado de Insbruk (Austria), Misión Franciscana de Bonn (Alemania Federal), Vicariato Apostólico de Chiquitos y el propio colegio beneficiado.

Por último, ha sido inaugurada la casa de Radio Juan XXIII que es la primera que posee esa emisora de San Miguel de Velasco y que será seguida por otras en las principales poblaciones de la Chiquitania, a fin de descentralizar los servicios de la emisora.

El costo total de esa obra asciende a 240.000 pesos bolivianos y en su construcción participaron las Fuerzas Armadas con la mano de obra a cargo de efectivos del Regimiento "Warnes"; 10 de Infantería; el Vicariato Apostólico y las autoridades eclesiásticas de Austria, que proporcionaron un aporte en efectivo.

CEDES inaugura hoy seminario sobre formulación de proyectos

El Centro de Estudios Empresariales (CEDES) inaugurará hoy un seminario sobre Identificación, Formulación y Evaluación de Proyectos de Desarrollo Económico, informó el Director de esa entidad, Ing. Oscar V. Borries.

El curso está destinado a profesionales de áreas de administración, gerentes financieros, consultores de instituciones privadas y estatales.

El Ing. V. Borries manifestó que en todo proceso de desarrollo económico y social es necesario determinar las prioridades con carácter técnico para realizar inversiones en proyectos, porque sólo de ese modo podrán evitarse la mala utilización y la dispersión de los escasos recursos económicos a que tienen acceso los países en vías de desarrollo.

"Ese es el propósito fundamental del seminario y para ello se contará con la participación de un especialista en proyectos, de nacionalidad argentina", afirmó. Se trata del Dr. Carlos Vido Kesman, experto del Centro de Investigación y Formación en Economía y Administración Pública (CIPEAP), de la Universidad Católica de Córdoba.

PROGRAMA

El seminario se desarrollará con exposiciones teóricas y de casos prácticos. El programa prevé el tratamiento de los siguientes temas: Técnicas de programación del desarrollo económico, identificación de proyectos, selección, formulación de proyectos, elementos, etapas, ingeniería del proyecto, organización de la empresa, recursos humanos, inversiones necesarias, calendario de egreso y evaluación financiera.

El curso se desarrollará en dos horarios, uno en la mañana de 9 a 11.30 y otro en la noche, de 18.30 a 21.

Delegaciones que visitaron PRESENCIA

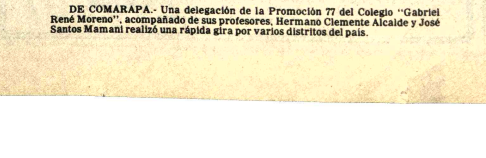

DE COMARAPA.- Una delegación de la Promoción 77 del Colegio "Gabriel René Moreno", acompañado de sus profesores, Hermano Clemente Alcalde y José Santos Mamani realizó una rápida gira por varios distritos del país.

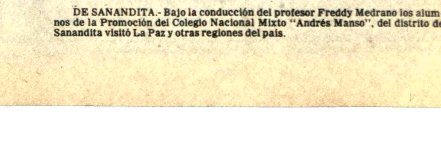

DE SANANDITA.- Bajo la conducción del profesor Freddy Medrano los alumnos de la Promoción del Colegio Nacional Mixto "Andrés Manso", del distrito de Sanandita visitó La Paz y otras regiones del país.

Becas para curs de agricultur y administraci

El Centro Interame de Desarrollo Integral de Tierras (CIDAT), el Go de Venezuela y el Progra Desarrollo Regional de la ofrecen becas para un cu bre especialidades agr

El curso se realiz Colombia, entre el 5 d tiembre y el 28 de octu año en curso; podrán as esas becas los profes agrónomos.

Seveso recordó el primer aniversario de su siniestro en una planta de pesticidas

SEVESO, 10 (LATINREUTER).- Una manifestación de alrededor de 300 personas recordó hoy el primer aniversario del estallido en un establecimiento químico que provocó la formación de una nube de dioxina, altamente tóxica, sobre esta pequeña ciudad del norte de Italia.

Gran parte de los manifestantes no pertenecía a la localidad. Las familias obligadas a evacuar sus hogares, que aún no pudieron volver a ocupar, estaban representadas por sólo una mujer.

El Alcalde, Francesco Rocca, no se hallaba en el lugar. "Todos se fueron fuera de la ciudad a pasar el fin de semana", explicó un poblador.

Los manifestantes llevaban carteles en los que se acusaba a las autoridades locales de inoperancia para la solución de los efectos del percance, acaecido al saltar una válvula en la planta de la empresa química Icmesa.

No hubo incidentes.

A un año del siniestro, no se conocen aún con exactitud sus consecuencias ecológicas y demográficas, como tampoco que compensaciones se puede haber ofrecido a los damnificados.

El gobierno de la región lombarda anunció que iniciaría acción judicial contra la empresa Hoffman-La Roche, con sede en Suiza, de la cual depende Icmesa.

Fuentes bien informadas dijeron que la compañía suiza ofreció una compensación del diez por ciento de lo que pretenden las autoridades lombardas.

En Ginebra, un vocero de Hoffman-La Roche expresó que no se había recibido reclamo oficial alguno. Según ciertas fuentes las autoridades pretenderían el equivalente de algo menos de 15 millones de dólares.

Tres empleados de Icmesa están acusados por negligencia. Se hallan en libertad, con una fianza de 70 millones de liras (aproximadamente 80.000 dólares) cada uno.

Las personas, animales y vegetación de Seveso sufrieron casi en seguida las consecuencias de la nube tóxica. Murieron animales, hubo grave afección de la vida vegetal, y aparecieron diversas reacciones clínicas en los seres humanos en gran parte, tales efectos han desaparecido ahora.

Dos semanas después del hecho, se trasladó a 200 familias que residían cerca de la fábrica, cuyo sector quedó cercado y sometido a tareas de descontaminación.

Se practicaron más de 30 abortos a causa del siniestro, porque las encintas temían malformaciones. Hubo más de 70 interrupciones voluntarias del embarazo, y nacieron 15 niños con trastornos en el sector afectado.

Debe hacerse notar no solamente que tales cifras no han sido sometidas a análisis.

Colombia-México

Estudian la creación de un fondo internacional del café

BOGOTA, 10 (LATIN).- El Ministro de Agricultura de Colombia Alvaro Araujo Noguera reveló hoy que este país y México estudian una propuesta para crear un gran fondo internacional del café, con participación de los productores y consumidores con miras a buscar la estabilización de los precios del producto.

Añadió que el fondo, tendría recursos propios y capacidad física de almacenamiento, recibiría contribuciones de productores y consumidores a través de la Organización Internacional del Café (OIC), con sede en Londres.

El Ministro Araujo dijo que con este motivo estuvo recientemente en Bogotá una misión del Instituto Mexicano del Café, pero no reveló otros detalles de las negociaciones.

Agregó que la propuesta de creación del fondo internacional será presentada por México ante la OIC, en fecha no precisada.

El ministro colombiano dijo que sin reconocer que la propuesta original sobre estabilización de precios fue presentada desde enero de este año por el Presidente Alfonso López Michelsen a su colega brasileño Ernesto Geisel, "México empezó a moverse en ese sentido".

"Tenemos la esperanza de que los países productores, especialmente Brasil, que tienen todos los elementos sobre este tema, hagan una propuesta racional y lógica para manejar el problema del café, acotó".

"Hablando para la cadena radial "Caracol", el Ministro precisó que "primero hay que aclarar que lo del fondo es una idea apenas, que se está tratando de pulir y configurar dentro de las normas internacionales del café".

Añadió que lógicamente desembocaríamos en el sistema de cuotas. "Pero la cuota fue un mecanismo de la abundancia, una producción de exceso de producción, sino, en el peor de los casos, de equilibrio entre producción y consumo".

En otros aspectos de sus declaraciones el ministro Araujo dijo que "la situación del mercado internacional del café es realmente preocupante", y que desde hace tres meses no ha sido posible para Colombia", vender un grano en los mercados externos, porque el mercado está sometido a una serie de presiones especulativas, tanto de los consumidores, como de los tostadores y algunos países productores".

Añadió que la posición colombiana ha sido clara y nítida y así lo demostró el presidente Alfonso López Michelsen en su carta de enero al presidente brasileño Ernesto Geisel, solicitando que los países productores hicieran una gestión para que el precio se estabilizara en niveles aproximados de 2,50 dólares la libra.

"Sin embargo, los países productores empezaron a delantar un movimiento especulativo para hacer subir el precio del café, que trajo otros movimientos especulativos de tostadores, de los consumidores, demás de las campañas enaminadas a la restricción del onsumo", dijo.

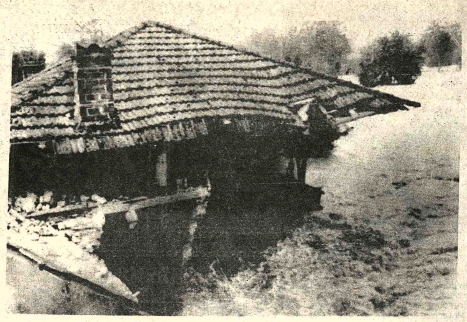

INUNDACIONES.- Agen, Francia 10 (AP) - Las aguas del río desbordado Gers cubren grandes extensiones de tierras en el suroeste francés. Esta casa fue arrasada casi por completo por la fuerza de las inundaciones que también han causado daños en el oeste suizo. Por lo menos 14 personas han muerto. (Radiofoto AP)

Será reanudada la ronda de conversaciones para un nuevo tratado del Canal de Panamá

PANAMA, 10 (LATIN).- La misión negociadora panameña viajó hoy a Washington para reanudar una ronda de conversaciones que ha reducido sustancialmente las discrepancias que demoraban la firma de un nuevo tratado del canal con los Estados Unidos.

La compensación económica que se pagará a Panamá durante la vigencia del acuerdo, la situación legal y laboral de los empleados canaleros, y detalles sobre la distribución de las tierras y aguas de la actual zona del canal serán los temas de una etapa calificada de "crucial" para el futuro de la vía interoceánica.

A pesar de las cifras divulgadas sin confirmación oficial, fuentes informadas señalaron que ambas partes estarían dispuestas a hacer concesiones que permitan un acuerdo.

Versiones periodísticas sostenían que Panamá exigiría 1.000 millones a la firma del tratado y 300 millones anuales por el uso de su territorio para la operación y defensa del Canal, mientras los Estados Unidos no estarían dispuestos a ofrecer más de 50 millones al año.

Sin embargo, fuentes informadas afirmaron que mayores beneficios indirectos permitirían satisfacer las aspiraciones panameñas sin cargar de ceros alarmantes el paquete que deberá ratificar un congreso norteamericano cuyo respaldo al nuevo acuerdo es, en el mejor de los casos, dudoso.

Los informantes precisaron que las discrepancias en el tema laboral están vinculadas a la exigencia de los empleados norteamericanos de un status que los sustraiga de la jurisdicción civil y penal que Panamá asumirá sobre la actual zona canalera en un plazo breve tras la firma del convenio.

La semana pasada, un miembro del equipo negociador reveló públicamente por primera vez que ambos países suscribirán un protocolo separado del acuerdo global para garantizar el libre tránsito por la vía interoceánica una vez vencido el nuevo tratado en el año 2000.

El jurista Carlos López Guevara declaró ante un grupo de diplomáticos que no se firmarían dos tratados, sino un protocolo adicional que se depositaría en la Organización de Estados Americanos (OEA) y abierto a la adhesión de todas las naciones del mundo.

Sin embargo, López Guevara no especificó si el documento estaría sometido al mismo proceso de ratificación que el pacto general que reemplazará al firmado en 1903 al plebiscito en Panamá y aprobación por los dos tercios del senado en los Estados Unidos.

Tampoco precisó la fórmula que habría permitido conciliar la exigencia norteamericana de una cláusula que permita intervenir en defensa del canal después del año 2.000 con las aspiraciones panameñas de soberanía sin tutelajes militares.

López Guevara confirmó, no obstante, que todas las tropas estadounidenses abandonarían el istmo el 31 de diciembre de 1999.

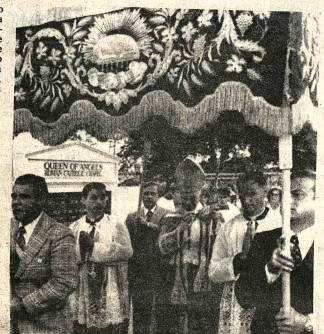

LEFEBVRE.- Dickenson, Texas 10 (AP) - El Arzobispo Marcel Lefebvre, al centro, se dirige hacia la capilla de Los Angeles de esa ciudad de Texas. A su lado aparecen el sacerdote Jean-Michel Faure, izquierda, y el párroco Héctor Bolduc. (Radiofoto AP).

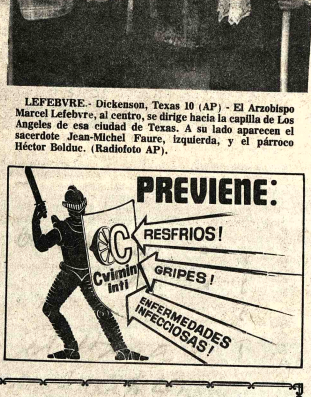

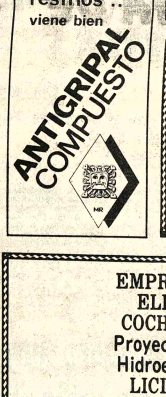

Vendo Casa Calacoto

Living, comedor, 3 dormitorios, escritorio, todos los servicios, dependencias servidumbre, agua propia y municipal, jardines. Calle 13 N°. 8073 Calacoto.

Se requiere Teléfonos en Alquiler

LA UNIDAD DEL PROYECTO DE DESARROLLO "CHAPARE—YUNGAS" REQUIERE ALQUILAR DOS LINEAS TELEFONICAS COMERCIALES PARA SUS OFICINAS UBICADAS EN LA ZONA DE MIRAFLORES. ENVIAR OFERTAS A CASILLA 6000.

La Paz, julio de 1977

Argentina, Brasil y México disminuyeron sus tasas de crecimiento agropecuario

PARIS, 10 (AFP).- Argentina, Brasil y México disminuyeron, de un año al otro, en más de la mitad sus tasas de crecimiento del sector agropecuario, señalaron hoy aquí expertos del BID.

Especialistas europeos del Banco Interamericano de Desarrollo (BID) precisaron que, conforme con las últimas estadísticas de que disponen, en 1975 la tasa de crecimiento de la agricultura en Argentina sólo fue del 2,5 por ciento, en Brasil del 3,4 por ciento y en México del 1,4 por ciento.

La disminución de esos índices fue notable en las tres naciones más grandes de América Latina, al se tiene en cuenta que, en 1974, aquellos fueron del 6,1 por ciento para Argentina, 5,5 por ciento para Brasil y 2,8 por ciento para México.

Otros países en los cuales las tasas de crecimiento declinaron severamente de 1974 a 1975 fueron Chile, El Salvador, Guyana, Nicaragua y Paraguay, todo lo cual indica que la actuación del sector agropecuario latinoamericano, durante 1975, no fue muy alentadora en cuanto a producción.

El valor agregado por la producción agropecuaria en el conjunto de América Latina, sólo aumentó en un 2,4 por ciento de 1974 a 1975, lo que estuvo por debajo tanto del crecimiento demográfico de esa región del mundo, como del crecimiento promedio anual de la producción del sector durante el período 1961-1975.

Asimismo, ese resultado constituye una reducción sustancial por debajo de la tasa de crecimiento sectorial de 1974, que fue del 6,5 por ciento.

Según los expertos del BID, las condiciones climáticas adversas que afectaron la región, tuvieron influencia en la declinación de las tasas de desarrollo.

Sin embargo, aun cuando la situación en general fue desalentadora, tasas de desarrollo superiores al seis por ciento se registraron en BOLIVIA, Colombia, Costa Rica, Ecuador, Panamá, Trinidad-Tobago y Venezuela.

Según estadísticas de diversas organizaciones internacionales, la producción agropecuaria total de América Latina durante 1975, superó en un 34 por ciento a la del período base 1961-1965 pero, a causa del crecimiento demográfico, la producción per cápita declinó en un tres por ciento.

El descenso de la producción agropecuaria per cápita no puede ser atribuido a una débil demanda, dado que el ingreso real per cápita aumentó en 1975.

La contribución del sector agropecuario al PIB (producto interno bruto) de América Latina declinó del 17,9 por ciento en 1960 al 13,4 por ciento en 1975 y la proporción del total de la fuerza laboral empleada en el sector agropecuario declinó del 48 por ciento en 1960 al 42 por ciento en 1975.

Para atender a la necesidad de incrementar la productividad del sector agropecuario, se intensificaron en América Latina las actividades de investigación agrícola.

El gasto para vestigaciones agrícola América Latina aumen equivalente de 39 millo dólares en 1959 a 170 mill 1971 (ambas cantida dólares constantes de 19

Los especialistas e esperan, sobre ese pa que esas actividades vestigación generen u constante de tecnologí productivas y adecuad condiciones del subcon latinoamericano.

En la actualidad, se un considerable interés esfuerzos colectivos vestigación agrícola, e países que integran di grupos regionales en A Latina.

Existen, o han propuestos, programas a dos para la región an cono sur y América Ce

Estos programas as coordinan los esfuerzos países miembros pa solución de problemas c y a facilitar la transferen tecnología desde los internacionales a los participantes.

La pobreza rural s punto crítico de la pol desarrollo agrícola en A Latina y es así como, en fuerza laboral se representaba el 42 por c la fuerza laboral total, p recibió el 15 por ciento greso.

El problema de la p rural en América Latin agravado por desigual dentro del sector que, a parte, se vinculan con tribución de la tierra y l recursos.

Andalucía reclama autonomía económica a fin de dar término al subdesarrollo

MALAGA, ESPAÑA, 10 (AFP).- Completamente ignorada durante casi medio siglo por el gobierno, "la rica región española de Andalucía reclama ahora autonomía económica mediante el socialismo, para terminar con el subdesarrollo que la corroe."

Andalucía, en pleno sur de la península, representa cerca del 20 por ciento de la población española, la cual comprende unos 36 millones de habitantes.

La renta per cápita apenas alcanza la media nacional y el paro reina por doquier.

Sin embargo, esta región posee un apreciable potencial económico, sobre todo con la agricultura, 8.722.800 hectáreas, de las cuales 92 por ciento son productivas pero sólo 50 por ciento están debidamente labradas.

Hoy renace la esperanza y algunos economistas apuntan que Andalucía podría convertirse en "la California de Europa".

A esas riquezas hay que agregar en particular el turismo, imán que atrae a su sol y a sus playas todo tipo de divisas.

Con el régimen pluripartidista consagrado en España tras las históricas elecciones legislativas de mediados de junio pasado, ha surgido el Partido Socialista de Andalucía (PSA). Objetivos principales: que los andaluces no se sientan ciudadanos de quinta categoría y que puedan disfrutar de sus propias riquezas, de las que hoy se beneficia el resto de E

Las medidas econó son para ellos prioritarias enuncian así: Las cap ahorro que operan en And deben invertir aquí. El dine los emigrantes tiene que darse igualmente en esta del país. Se necesita un p obras públicas para acab el paro obrero. Una re agraria mediante el contr municipios o el estado, de mal o insuficientemente ploladas, en colaboración los obreros.

DACTILOGRAFIA BILINGUE E IB

CURSOS DE DOS MESES: DIGITACION 100% AL TACTO-PRECISION-VELOCIDAD (en ambos idio
DACTILOGRAFIA ELECTRICA; Cartas Comerciales en Material de Oficina-CERTIFICADOS DE EFICIENC

SOUTH AMERICAN SCHOOLS — ASPIAZU 581 — SOPOCACH

Aviso Permanente

Hasta que cancelen sus cuentas

2.- WILFREDO GONZALES S.- INFUBOL
3.- ZENON AUGUSTO GONZALES PUERTO SUAREZ

EDITORA PRESENCIA LTDA. SANTA CRUZ

Ministerio de Educación y Cultura Coordinación Nacional del Programa de Desarrollo Educativo Rural

Convenio de Préstamo A.I.D. 511 - V - 054
Convocatoria a Propuestas N°. 1/77
PROVISION DE CINCO MIL PUPITRES ESCOLARES BIPERSONALES DE MADERA

Por instrucciones del señor Ministro de Educación y Cultura, se convoca a todas las firmas legalmente establecidas en el país, a presentar sus propuestas para la provisión de 5.000 pupitres bipersonales de madera para las escuelas comprendidas en el Proyecto que ejecuta en el departamento de Cochabamba.

Los interesados deberán pasar por las oficinas de la Coordinación Nacional del Programa de Desarrollo Educativo Rural, 5°. piso del edificio Electra (calle Mercado N°. 1140) de la ciudad de La Paz, o en las oficinas de la Asesoría Regional de Cochabamba ubicada en calle Esteban Arce N°. 6545 a objeto de solicitar las especificaciones.

Las propuestas se recibirán hasta hrs. 16 del día 22 de julio del año en curso, en las oficinas de la Coordinación Nacional de la ciudad de La Paz o en la Asesoría Regional de Cochabamba

La Paz, julio de 1977

DEPARTAMENTO DE RELACIONES PUBLICAS Y PRENSA

EMPRESA NACIONAL DE ELECTRICIDAD S.A. COCHABAMBA-BOLIVIA
Proyecto Ampliación Planta Hidroeléctrica Santa Isabel
LICITACION PUBLICA 50P-E 2063
Construcción de Obras Civiles y Montaje Electromecánico

La Empresa Nacional de Electricidad S.A. está ejecutando el Proyecto de Ampliación de la Planta Hidroeléctrica de Santa Isabel que consiste en:

Construcción de una 2a. Tubería Forzada.
Ampliación de la Casa de Máquinas
Instalación de 1 unidad electro-mecánica de 18.0 MW
Ampliación de la Sub Estación donde se instalará equipo de transformación e interrupción.

Para el anterior Proyecto se invita a presentar propuestas para la:

CONSTRUCCION DE OBRAS CIVILES Y MONTAJE ELECTROMECANICO.

Los trabajos descritos anteriormente serán financiados con un préstamo del Banco Internacional de Recostrucción y Fomento, por lo que esta licitación está sujeta a los requerimientos de elegibilidad así como a la política del BIRF, de conformidad con el respectivo contrato de financiamiento.

En esta licitación podrán intervenir Empresas Constructoras que estén establecidas en países que son miembros del Banco Internacional de Reconstrucción y Fomento (BIRF) y Suiza.

Los documentos de Licitación 50P-E 2063 pueden ser obtenidos de la Empresa Nacional de Electricidad S.A., Avenida de Las Heroínas N° 4574, Casilla 565, Cochabamba Bolivia; previo pago de $b. 4.500.- por ejemplar, a partir del 27 de Junio 1977. Los interesados que adquieran los Documentos de Licitación podrán hacer consultas, solicitar cualquier información adicional o inspeccionar algún plano o diseño que no está incluído en los Documentos de Licitación en las oficinas de la Empresa Nacional de Electricidad .SA. en Cochabamba.

El plazo para la presentación de propuestas vence el 27 de septiembre de 1977, a hrs. 17.00 en las oficinas de ENDE en Cochabamba.

Se adjudicará el Contrato a la oferta evaluada más conveniente para los intereses de la Empresa.

La Empresa se reserva el derecho de rechazar cualquiera de las propuestas recibidas que no cumplan con las condiciones exigidas en los documentos de licitación.

Cochabamba, Junio de 1977.

EMPRESA NACIONAL DE ELECTRICIDAD S.A.
Cochabamba-Bolivia
Proyecto Ampliación Planta Hidroeléctrica Corani
LICITACION PUBLICA 49P-E 2056
Construcción de Obras Civiles y Montaje electromecánico

La Empresa Nacional de Electricidad S.A. está ejecutando el Proyecto de Ampliación de la Planta Hidroeléctrica de Corani que consiste en:

Construcción de una 2a. Tubería Forzada.
Ampliación de la Casa de Máquinas.
Instalación de 2 unidades electro-mecánicas de 13.5 MW. cada una.
Ampliación de la Sub Estación donde se instalará equipo de transformación e interrupción.

Para el anterior Proyecto se invita a presentar propuestas para la:

CONSTRUCCION DE OBRAS CIVILES Y MONTAJE ELECTROMECANICO.

Los trabajos descritos anteriormente serán financiados con un préstamo del Banco Interamericano de Desarrollo, por lo que esta licitación está sujeta a los requerimientos de elegibilidad así como a la política del BID de conformidad con el respectivo contrato de financiamiento.

En esta licitación podrán intervenir Empresas Constructoras que estén establecidas en todos los países regionales del Banco Interamericano de Desarrollo.

Los Documentos de Licitación 49 P-E 2056 pueden ser obtenidos de la Empresa Nacional de Electricidad S.A., Avenida de Las Heroínas N° 4574, Casilla 565, Cochabamba, Bolivia; previo pago de $b. 4.500.- por ejemplar a partir del 27 de junio 1977. Los interesados que adquirieran los Documentos de Licitación podrán hacer consultas, solicitar cualquier información adicional o inspeccionar algún plano o diseño que no está incluído en los Documentos de Licitación en las oficinas de la Empresa Nacional de Electricidad S.A. en Cochabamba.

El plazo para la presentación de propuestas vence el 27 de Septiembre de 1977, a hrs. 17.00 en las oficinas de ENDE en Cochabamba.

Se adjudicará el Contrato a la oferta evaluada más conveniente, para los intereses de la Empresa.

La Empresa se reserva el derecho de rechazar cualquiera de las propuestas recibidas que no cumplan con las condiciones exigidas en los documentos de licitación.

Cochabamba, junio de 1977.

Campaña proselitista en Colombia continúa con divisiones en partidos tradicionales

BOGOTA, 10 (AFP) - La campaña para las elecciones presidenciales de 1978 en Colombia, prosigue con divisiones en los partidos tradicionales, mientras arrecian las críticas de ciertos sectores por supuesta parcialidad gubernamental, señalaron hoy aquí los comentaristas.

El liberalismo, por intermedio de importantes voceros, formuló en las últimas horas un rotundo rechazo a propuestas de un posible candidato conservador, el ex embajador en España Belisario Betancur, de presentarse como cabeza de un "movimiento nacional" para suceder al actual mandatario Alfonso López.

Ese movimiento, según tales portavoces pretende disfrazar el regreso del partido conservador al poder el año venidero.

Las aspiraciones de Betancur, sin embargo, no se concretaron hasta el presente y su candidatura tendrá que ser aceptada dentro de algunos meses por un sector disidente de su partido, que acaudilla el ex presidente Misael Pastrana.

Otra corriente conservadora, con la dirección del antiguo candidato presidencial Alvaro Gómez Hurtado, mantiene sus divergencias con Pastrana, aún cuando este último, para comentaristas políticos, tendrá un número muy superior de votantes en los comicios de abril entrante.

El Partido Liberal, al que pertenece López, afronta de su lado no sólo profundas escisiones sino también la rebeldía de uno de sus precandidatos, el ex presidente Carlos Lleras Restrepo.

Lleras, a través de su semanario "Nueva Frontera" y en la plaza pública acusó al Jefe del Estado de favoritismo hacia su inmediato rival, el ex embajador en Washington, Julio César Turbay.

Tal favoritismo, a juicio de Lleras, se ha patentizado con presuntos espacios que el gobierno concedió a Turbay en la televisión oficial para defender su candidatura.

Lleras, además, mencionó la existencia de una "tenaza" desde el gobierno para favorecer a Turbay y a Gómez.

En cambio, para círculos liberales, existe la posibilidad de coaliciones interpartidarias de continuar la agudización de las diferencias internas en los partidos tradicionales.

Tales divergencias también traerían como consecuencia una alianza entre Lleras y Pastrana, lo que hace más sombrío aún el panorama político colombiano.

Mientras los conservadores están empeñados en concretar una fecha para realizar su convención en que escogerán un candidato único, los liberales harán lo propio a comienzos de febrero.

La lucha de estos últimos se centrará entre Turbay y Lleras, aunque hay otros dos aspirantes en liza, los ex parlamentarios Carlos Holmes y Hernando Agudelo.

En concepto de medios "turbayistas" la actitud de Lleras frente al presidente López es una prueba anticipada de su futura derrota en las urnas.

En lo que respecta a los grupos oposicionistas, corren igualmente vientos escisionistas en sus filas.

La Unión Nacional de Oposición (UNO) y el Movimiento Obrero Independiente y Revolucionario (MOIR), de extrema izquierda, escogerán a un candidato el próximo quince de julio.

OLP compró empresas que operan en Medio Oriente

NUEVA YORK, 10 (LATIN-REUTER).-- La Organización de Liberación Palestina (OLP) ha comprado empresas norteamericanas que realizan operaciones en el Medio Oriente, afirmó hoy la revista "TIME".

En un artículo sobre las finanzas de la OLP y otros grupos asociados con ella, TIME dice que los guerrilleros tienen inversiones de más de 60 millones de dólares.

Además de comprar acciones de firmas norteamericanas, la OLP también es dueña de dos hoteles de Beirut y compró acciones de armaduría, buques transportes de petróleo y estaciones expendedoras de televisión, dijo la revista.

Añadió que la OLP afirma que sus ganancias son de alrededor de cinco millones de dólares al año a través de la venta clandestina de drogas en Israel.

La OLP y otros grupos guerrilleros palestinos agregaron a sus cuentas unos 90 millones de dólares el año pasado. En gran parte este dinero provino de gobiernos árabes, dijo TIME.

Señaló que esto convierte al movimiento palestino en "probablemente la organización terrorista más rica y mejor financiada de la historia".

CONTAMINACION.- Seveso (AP) - Esta madre de familia lleva en brazos a un niño afectado por la contaminación de dioxina que hace un año se desprendió de un laboratorio en Seveso. Hoy, al cumplirse el primer aniversario de ese siniestro, muchos de los habitantes de la ciudad italiana tienen temores de deformación física en recién nacidos. (Radiofoto AP)

Se inició interrogatorio a cabecilla que asesinó a ex ministro de Egipto

EL CAIRO, 10 (LATIN-REUTER).-- El fiscal militar dio comienzo hoy el interrogatorio del cabecilla de un grupo extremista musulman que secuestró y asesinó a un ex ministro del gabinete egipcio.

El líder Shukri Ahmed Mustapha, fue arrestado ayer en un suburbio de El Cairo durante un operativo policial dirigido contra el grupo.

El Presidente Anwar Sadat ha decidido trasladar el caso del grupo a un tribunal militar especial, estimándose que el juicio dará comienzo dentro de unos pocos días.

Los diarios de esta capital indicaron que 175 integrantes del grupo Takfir Wal Hijira, o Sociedad para el arrepentimiento y la huida del pecado han sido arrestados.

El Vice ministro del Interior Hohammed Nabawi Ismail, interrogado acerca de las versiones publicadas ayer, se negó a proporcionar el número exacto de los arrestos practicados.

Mustapha, hizo una breve aparición ayer ante los cronistas en una cárcel de El Cairo. Cubierto por un sayal negro, y con las manos esposadas a la espalda, les gritó : "Ellos están inflingiendonos un grave daño. Estan golpeando severamente a cada uno de nosotros"

Manifestó Ismael que al ser arrestado Mustapha, éste dijo a la policía:

Conferencia Ministerial de la OPEP comenzará mañana en Suecia

ESTOCOLMO, 10 (LATIN-REUTER).-- Los máximos exportadores de petróleo del mundo se reunirán aquí la semana entrante , con los ánimos apaciguados tras solucionarse la oposición de Arabia Saudita contra los estados de línea dura, en la lucha por mantener los precios del hidrocarburo dentro de límites moderados.

Se estima que la Organización de Países Exportadores de Petroleo (OPEP) confirmará formalmente en esa conferencia ministerial la congelación del precio hasta fines de este año.

Trece de los más importantes exportadores estarán representados en la reunión del Consejo Ministerial de la OPEP, que sesionará en medio de rigurosas medidas de seguridad cerca de Estocolmo.

El tono tranquilo que caracterizará seguramente a la reunión fue anunciado ya por el Secretario General de la OPEP, Ali Mohamed Jaideh, cuando comento a su llegada aquí que la asamblea se ocupará de cuestiones de rutina, y que no fijará nuevas cotizaciones.

Agregó que los representantes de la organización revisarían los métodos tendentes al establecimiento de nuevos precios petroleros.

Se cree asimismo que el consejo ministerial expresará su satisfacción por el restablecimiento de un precio unitario entre los 13 países miembros, tras un diferendo bastante prolongado por esta cuestión entre los moderados -- dirigidos por Arabia Saudita y la Unión de Emiratos Arabes (UEA) y los demás países, que para 1977 procuraban mayores precios.

La guerra de los precios dentro de la OPEP -- que fue la primera de su tipo ventilada publicamente -enfrentó a las 13 naciones con su máxima crisis en la historia de la organización.

Esgrimiendo su inmenso poder como productor más importante del mundo y sus enormes reservas petroleras, Arabia Saudita y sus aliados de la UEA mantuvieron sus precios en cinco por ciento menos al comienzo de este año, después que los otros once países decidieran aumentar los suyos en diez por ciento y otro cinco por ciento a partir del primero de julio.

Este conflicto quedó solucionado finalmente cuando los once países determinaron en junio no aplicar el cinco por ciento de incremento, a condición de que los sauditas y la UEA elevaran los suyos en línea con el diez por ciento aumentado por los primeros en enero.

Algunas versiones originadas en el Golfo Pérsico sugirieron hace poco que hubo un acuerdo entre bambalinas por el cual Arabia Saudita no elevará su producción.

Inundaciones en Francia dejan saldo de 18 muertos

AUCH, FRANCIA, 10 (LATIN-REUTER) - Por lo menos18 personas murieron, decenas desaparecieron y 500 familias quedaron sin techo en el sudoeste de Francia, a causa de las fuertes lluvias e inundaciones del fin de semana, anunciaron fuentes policiales.

Automóviles y campamentos de paseantes de fin de semana fueron arrasados por las aguas en diversas zonas de descanso, en la habitualmente soleada región. Cientos de residencias quedaron anegadas, y se perdieron cosechas en las viñas.

Auch, capital provincial, fue especialmente castigada. Dos de los tres puentes sobre el río que atraviesa la población fueron arrasados. En pocas horas, el nivel de las aguas subió tres metros.

Poco después hubo que desalojar el centro de la ciudad, por temerse la explosión de un conducto de gas que había sido afectado. Caminos, líneas férreas y telefónicas, lo mismo que cables de energía eléctrica, sufrieron interrupciones.

En Auch se evacuó a 50 familias, y en Casteres, Verduzan, al norte, cuatro de cinco casas resultaron destruídas.

Se perdieron las tres cuartas partes de la cosecha de uva, con la que se produce el renombrado cognac de Armagnac.

Adoptáronse providencias de seguridad, y el primer ministro, Raymond Barre, dispuso un fondo especial de ayuda.

Guerrillas en Rhodesia

LUSAKA, 10 (LATIN-REUTER) - El Frente Patriótico, en el que se alinean movimientos de guerrilla africanos, desestimó hoy las gestiones de paz que realizan en Salisbury negociadores británicos y norteamericanos.

Un vocero declaró a esta agencia: "No estamos luchando para traspasar el poder a los británicos". La acción está dirigida "a que el gobierno pase a nuestras manos".

Fuentes bien informadas anunciaron anoche que la misión anglo-norteamericana que iba a terminar hoy su cometido en la capital de Rhodesia, discutía sobre la posibilidad de un gobierno interino controlado por los británicos, hasta la realización de elecciones que permitan el traspaso del poder a la mayoría negra en esa ex colonia de la Corona.

El vocero del Frente Patriótico, George Silundika, advirtió que "nada que se haga sin nuestra participación constituye un acuerdo".

El gobierno británico debería "enfrentarse a nosotros para considerar seriamente la remoción de las causas de la guerra", sostuvo.

ESCENA HABITUAL.- Plains (AP) - El presidente Carter saluda a sus amigos al abandonar la iglesia de Plains donde semanalmente escucha los actos religiosos. Más atrás aparece su esposa. (Radiofoto AP)

Cooperativa La Merced entregó 140 nuevas casas en Santa Cruz

SANTA CRUZ, 10 (PRESENCIA).- La Cooperativa Multiactiva "La Merced" entregó este fin de semana otras ciento cuarenta viviendas de interés social, dentro el décimo plan habitacional llegando así a 970 el número de viviendas entregadas desde 1971.

A la entrega que se cumplió en medio de un ambiente festivo asistió el Ministro de Urbanismo y Vivienda Contraalmirante Santiago Maese Roca, quien elogió a la Cooperativa "La Merced" como un ejemplo nacional digno de imitarse.

El presidente de la mayor cooperativa del país Dr. Adalberto Terceros Banzer, anunció que en Bolivia sólo el cooperativismo podrá impulsar el desarrollo en todos los campos como lo está demostrando en Santa Cruz.

Los cooperativistas estamos contentos cuando sabemos que las Fuerzas Armadas -dijo- en sus ideas -pragmáticas para constitucionalizar el país, han llegado al convencimiento que primero debe darse la extensión del cooperativismo.

Las viviendas entregadas en el Barrio "Hamacas" en el kilómetro dos, sector noreste de la ciudad son de varios tipos y de acuerdo a las posibilidades de los socios en cuanto a costo. El financiamiento es a 80 meses.

"La Merced" en los diez años de viviendas ha invertido en los últimos seis años 230.000 pesos construyendo 904 viviendas en el Barrio "Hamacas" y 162 en "Villa Mercedes" y Santa Teresita. La cooperativa ha emprendido esta obra exclusivamente con recursos propios y sin acudir a ningún tipo de préstamos.

La cooperativa que actualmente tiene más de 24.000 socios brinda además de la Sección Vivienda, Ahorro y Préstamo, Fomento Agropecuario, Consumo, Pramacia, Seguro de Sepelio, Atención Médica Especializada, y otros rubros constituyéndose en la más grande del país según la Organización de Cooperativas de América (OCA).

Hace sólo unas semanas que un nuevo servicio ha entrado a beneficiar a los socios y no socios: estudio de carreras técnicas por correspondencia del Centro de Estudios-Bolivia de Formación Técnica a distancia que emprendió con increible aceptación.

Luego de la bendición de las nuevas viviendas a cargo del R.P. José Vidal, Fundador de esta organización, su presidente dijo que actualmente se están construyendo otras 80 viviendas para seguir beneficiando a los socios y afianzó su teoría sobre el éxito de este programa señalando que "el cooperativismo ha emprendido con fuerza, porque es la esencia de la solidaridad y la armonía".

APOYO AL COOPERATIVISMO

Terceros Banzer, aseguró que el gobierno ha emprendido tareas para difundir más el cooperativismo en el país y ha lanzado ideas que de convertirse en realidad, serán un apoyo real y efectivo.

El Ministro de Vivienda manifestó que una de las preocupaciones del gobierno es dotar de viviendas a todos los sectores y que se encuentra empeñado en la labor. Dijo que en medio de este propósito, la mayor necesidad es llegar un día a cubrir todas las necesidades habitacionales del país, principalmente para el sector popular.

Indicó que celebraba que la Cooperativa "La Merced" haya incursionado en el campo de la vivienda cooperando, armonizando y coordinando las programaciones de vivienda nacional.

Naturista inglés disertará sobre la "Ecología boliviana"

El tema "Ecología boliviana" será tratado mañana en una mesa redonda en La Paz estará a cargo del naturalista británico Anthony Morrison .

Así lo hicieron saber dirigentes de la Asociación de Exbecarios en Gran Bretaña (British Scholar's Association) en su condición de auspiciantes de esa mesa redonda.

Manifestaron que la exposición de este tema es de mucha importancia para el país, no solamente en lo que se refiere al conocimiento de un problema que es acuciente para la humanidad sino también desde el punto de vista de la preservación de los recursos naturales.

El naturalista Anthony Morrison registra en su trayectoria haber realizado estudios por varios años en Sud América y, de manera especial, en Bolivia.

En lo que se refiere a Bolivia, ese investigador ha escrito libros tales, como "Migración Animal" y "Un país sobre las nubes", en los que describe la vida animal y vegetal del país en sus diversos aspectos.

Morrison obtuvo su título de zoologo en la Universidad de Bristol . Durante los últimos diez años, ha realizado producciones fílmicas, de los que varios corresponden a Bolivia y que fueron exhibidos por la BBC de Londres, en su serie denominada "Supervivencia".

Muerte del internacionalista Virreira motivó hondo pesar

El Colegio de Estudios Internacionales expresó, a través de su presidente sus sentimientos de pesar por el fallecimiento de quien fuera su colega y Vicepresidente, Dr. Roberto Virreira Paccieri, acaecido el viernes pasado.

El Dr. Arturo Villela, Presidente de la referida entidad, manifestó durante las exequias del Dr. Virreira Paccieri que el país perdía a uno de sus valiosos hijos por los aportes que le había brindado y por su ejemplar conducta civica.

Dentro de ese marco, fueron llevadas las otras acciones que caracterizaron en vida al Dr. Virreira Paccieri, especialmente aquellas relacionadas a sus investigaciones en el campo del Derecho Internacional Público y su constante preocupación por ver solucionado el enclaustramiento marítimo de Bolivia.

El Dr. Virreira Paccieri, desde muy joven, tuvo participación activa en el servicio diplomático de la nación, habiendose desempeñado en diversas funciones en la Cancillería de la República. Llegó a Subsecretario de Relaciones Exteriores y a desempeñarse como Embajador Extraordinario y Plenipotenciario ante los gobiernos de Brasil y Colombia, entre otras funciones.

El Presidente del Colegio de Estudios Internacionales manifestó también que su colega Virreira Paccieri murió con la inquietud y la esperanza de que pronto sea solucionado el problema de reintegración marítima de Bolivia.

Dijo que esa inquietud quedó plasmada en los libros que escribió el Dr. Virreira "Puerto propio y soberano para Bolivia", "El problema marítimo boliviano" y otros artículos de prensa que son considerados como una contribución positiva para el país.

COMPLEJO ARROCERO.- En la localidad de Buenavista, en el norte cruceño, el presidente Banzer inauguró un complejo arrocero de propiedad de las Fuerzas Armadas. (Foto PRESENCIA -SANTA CRUZ).

Reveló un Obispo:

Gral. Barrientos tenía que ser sacerdote franciscano

SAN MIGUEL DE VELASCO, (PRESENCIA).- Por Donald Zavala W. (Enviado Especial).

Durante la inauguración de obras en la localidad de San Miguel de Velasco, el Obispo Vicario Apostólico de Chiquitos reveló que el extinto General René Barrientos Ortuño tenía que ordenarse de sacerdote franciscano.

Una revelación por primera vez realizada por una autoridad religiosa, Mons. Bonifacio Mandersbacher relató que el Gral. Barrientos realizó estudios en el Colegio Franciscano de Tarata, al cual había ingresado para ordenarse de sacerdote. Dijo que en una entrevista final que tuvo con el hermano espiritual del convento, este le dijo a Barrientos que no serviría para religioso y que más bien tenía vocación de militar.

Las palabras textuales relatadas, en su oportunidad por el padre consejero del convento fueron "tu no tienes vocación para religioso, sólo sirves para ser militar". Mons. Bonifacio Mandersbacher tuvo palabras de elogio para el extinto presidente Barrientos y dijo que fue el presidente que gestó la creación del pacto militar campesino, en la ocasión Mons. Mandersbacher dijo que se han presentado muchos críticos al convenio entre la Iglesia y las FF.AA., pero que esos críticos no hacian nada para mejorar las condiciones de las mayorias nacionales y que solamente se dedicaban a criticar.

CORDEPAZ entregará varias obras con motivo de efeméride departamental

La Corporación de Desarrollo de La Paz (CORDEPAZ) entregará, en los próximos días, varias obras al servicio público, como homenaje a la efemérides cívica del Departamento, que se conmemorará el 16 de este mes.

Se trata,en su mayor parte, de caminos vecinales, que beneficiarán a varias poblaciones para la salida de sus productos. Se cuentan también algunas obras de agua potable, en cuya construcción se ha contado con el aporte de los propios comunitarios y de Alimentos para el Desarrollo (ALDE).

La especificación de dichas obras, dada por CORDEPAZ, es la siguiente:

Camino vecinal entre Ventilla y Calamarca (Provincia Aroma), Huarichuto-Tambo (Prov. Loayza), Hankocala-La Fabulosa (Provincia Larecaja), Yanari-Huayhuasi y retén vial en Senkata.

Se inaugurará también una batería de silos en la granja agropecuaria de Kallutaca, se inaugurarán los trabajos de captación de agua potable en San Buenaventura (Provincia Iturralde); servicios de agua potable en las localidades de Sapahaqui y Tacobamba (Provincia Loayza), además de obras urbanas en San Pablo de Tiquina.

Un detalle que fue resaltado por los portavoces de CORDEPAZ fue el referente a que en este programa se contempla también la suscripción del convenio de implementación de estudios y obras del proyecto de "El Bala" el trabajo lo harán , además de CORDEPAZ, CO FADENA, ENDE, COM DEBENI y CORDECO.

El directorio de CORDEPAZ cumplirá también su sesión de honor por la efeméride departamental y por conmemoración del sexto aniversario de su fundación,la que seguirá una recepción social en su sede.

A todo lo anterior, se sumará la iniciación de un ciclo de conferencias en el que contará con la cooperación del ISAP. El temario estará referido a la participación del Departamento de La Paz en problemas económicos y sociales del país,asunto que será analizado durante tres sesiones.

En San Miguel de Velasco

Emisoras Juan XXIII tienen nuevo edificio

SAN MIGUEL DE VELASCO, (PRESENCIA).-Por Don Zavala (Enviado Especial).- Con un costo aproximado de mil pesos bolivianos, se inauguró el nuevo edificio de la Radio Juan XXIII, que funcionará en esta localidad, como una sucursal de la oficina central que ERBOL tiene en San Ignacio de Velasco.

Esta es una de las diez construcciones que Radio Juan XXIII ejecutará en la Chiquitania. Esta obra contó con el aporte de la población de San Miguel, incluyendo las comunidades campesinas, en una proporción de 50 mil pesos bolivianos; la Alcaldía con 20.800 pesos y el resto el Vicariato Chiquitos, a través de donaciones de MISEREOR y autoridades eclesiásticas de Austria, en la suma de 150 mil pesos. Fuerzas Armadas cooperaron con mano de obra, con efectivos del Regimiento Warnes.

José Barrientos de Ugarte, Director de Radio Juan XXIII dijo que la centralización de los edificios de radio en los principales pueblos de la Chiquitania tiene como objetivo la expansión de la central de la radioemisora en diez poblaciones de Chiquitania. Cada filial cuenta con biblioteca y equipo de radio una de sus principales finalidades es de coordinación en reuniones de campesinos y participación en los programas de las escuelas radiofónicas. Además, Radio Juan XXIII cuenta con un equipo móvil. Tiene asimismo una imprenta offset, que imprime un periódico para apoyar los programas de las escuelas radiofónicas.

Para completar el proyecto, la emisora cuenta con una donación de 60 mil dólares, provenientes de la Iglesia Católica alemana, el Vicariato aporta con el 25 por ciento de la inversión total y el saldo con apoyo de las Fuerzas Armadas. Además, la emisora financia la especialización del personal, con tres radiodistas egresados de la Universidad Católica. El próximo año viajarán a Colombia cuatro funcionarios a profesionalizarse.

Radio Juan XXIII, durante la gestión 1977, promovió ante las autoridades de gobierno la legalización de mil títulos agrarios en favor de los campesinos de la Chiquitania, que no tenían estos documentos, desde que se implantó la Reforma Agraria en el país.

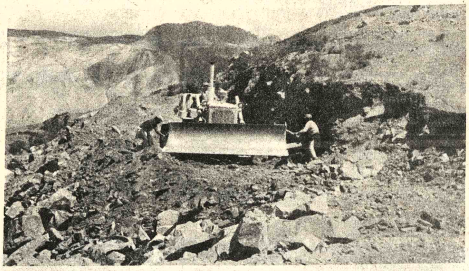

ACCESO RURAL.- Uno de los tractores de CORDEPAZ es visto en plena faena de construcción del camino de acceso entre las comunidades de Yanari-Guathuasi, en la región de Río Abajo. Se trata de una de las obras que serán entregadas al servicio público en los próximos días, con motivo de la efemérides del departamento de La Paz.

Fue inaugurada ayer la escuela René Barrientos en la Chiquitania

SAN MIGUEL DE VELASCO, (PRESENCIA).- Por Donald Zavala (Enviado Especial).- Con un homenaje tributado a la memoria del Gral. René Barrientos Ortuño, se inauguró en esta localidad, distante 55 Kms. de Santa Cruz, la escuela de niños que albergará, en una primera fase, a 190 varones del ciclo básico. La escuela consta de seis aulas, dirección, secretaría, biblioteca, portería, baños, campos deportivos, parque infantil y además ha sido provista de material didáctico completo.

En la construcción de este moderno y amplio edificio participaron Acción Cívica de las Fuerzas Armadas, Vicariato de Chiquitos, Convenio FF.AA.-Iglesia, CONES, Ministerio del Interior, instituciones católicas de Austria y Alemania, pueblo de San Miguel, Asociación de Padres de Familia, comunidades campesinas, Radio Juan XXIII, amigos y familiares del extinto Gral. Barrientos. La obra demandó una inversión de 1.660.000 pesos bolivianos.

Durante el acto, fueron distinguidos con medallas de oro el Comandante Gral. del Ejército, Gral. Raúl Alvarez Peñaranda, el Obispo Mons. Bonifacio Mandersbacher y el Gral. Raúl López Gallardo, Jefe de Estado Mayor del Comando Conjunto de las Fuerzas Armadas.

Resultó una desilusión para el pueblo de San Miguel que se dio cita desde lejanas poblaciones aledañas, la ausencia del Presidente Banzer. A último momento se indicó que el jefe del Estado no podría asistir a este acto.

Durante el programa pronunciaron discursos el presidente del comité cívico Hilo Dorado; la Directora del establecimiento, Neysa Dorado de Dorado; el Tcnl. DEM José Meruvia Lazarte, Rolando Dorado Paz, presidente de la Asociación de Padres de Familia; la Alcaldesa del lugar, Dilema Dorado de Middaah.

AZULEJOS SOLO FABOCE
REGALAMOS Por semana 1er ANIVERSARIO
AGENCIA 3 – DIAZ ROMERO 1383 frente Cine Miraflores tel. 61967
un hermoso recuerdo de nuestra Fa

si no me ponen un KORIGOMA... ¡no me lanzo!

COLCHONES Y ALMOHADAS
Korigoma
Fórmula Norteamericana
FABRICA DE ESPUMA DE POLIURETANO
Nuestro producto es el único elaborado con la técnica mas moderna, utilizando ISOCIANATO BISUBSTITUIDO.
Y AHORA KORIGOMA EN... el PALACIO de la ESPUMA
Calle México 1471
Baptista No900 Fono 41434
alamo publicidad

RELOJES SUIZOS DE PRIMERA CALIDAD AL CREDITO Y A SOLA FIRMA
Antes de malgastar su dinero piense en:
TECHNOS y ESCORPIO
2 SUIZOS CON GARANTIA INTERNACIONAL
VELAMOR & Cia., la primera firma del país, especializada en relojeria fina suiza.
VENTAS Y SERVICIO DE MANTENIMIENTO:
★ La Paz - Av. América 113 ★ Oruro - Av. 6 de Octubre esq. Caro 1090
★ Santa Cruz - Galeria España - local 13
LOS HOMBRES INTELIGENTES EN TODO EL MUNDO, COMPRAN RELOJES SUIZOS
PUBLIMARK

COMITE DE OBRAS PUBLICAS Y DESARROLLO
ADMINISTRACION REGIONAL DE OBRAS SANITARIAS TARIJA

Convocatoria a propuestas Nº 1/77

ADQUISICION DE MATERIALES PARA LOS SISTEMAS INDEPENDIENTES DE AGUA POTABLE EN LA LOMA DE SAN JUAN, VILLA AVAROA Y MEJORAS DE LA RED EN VILLA FATIMA

(Segundo llamamiento)

El Comité de Obras Públicas y Desarrollo de Tarija (CODETAR), y la Administración Regional de Obras Sanitarias Tarija (AROS), invitan a las firmas nacionales e internacionales, legalmente establecidas en el país a presentar propuestas para la provisión de cañeria y piezas especiales para agua potable, de acuerdo a las especificaciones siguientes:

1. CAÑERIA PARA AGUA POTABLE
2. PIEZAS ESPECIALES
   - 2.1. Válvulas esclusas
   - 2.2. Válvulas de aire
   - 2.3. Ramales simples (Tipo T)
   - 2.4. Ramales dobles (Tipo cruz)
   - 2.5. Ramales de cuarenticinco grados (Tipo Y)
   - 2.6. Curvas
   - 2.7. Tapones
   - 2.8. Reducciones
   - 2.9. Juntas Gibaut
   - 2.10. Abrazaderas

Las ofertas deben ser: CIF Aduana Tarija, para entrega inmediata.

CODETAR y AROS, se reservan el derecho de aceptar total o parcialmente una o varias propuestas, o declarar desierta la Convocatoria, en caso de que no convenga a sus intereses.

Las propuestas deben ser presentadas en sobre cerrado y lacrado en el Dpto. Administrativo de AROS, (calle Ingavi Nº 1420), o enviadas por correo mediante carta certificada a la citada dirección, de conformidad a lo estipulado por el D.S. de 22 de mayo de 1939, hasta horas 17:00 del dia 27 de Julio de 1977, con la mención a que se refiere la presente Convocatoria Nº 1/77.

El pliego de especificaciones, será entregado a los ofertantes en el Dpto. Administrativo de AROS- TARIJA, previo pago de $b. 200.00.

RELACIONES PUBLICAS

Tarija, junio de 1977

...peración militar

Oficiales y cadetes navales han seguido cursos en la Argentina

...ciales y cadetes de la ...za Naval Boliviana cum...ron actividades de ins...ción y adiestramiento en la ...ada Argentina, dentro de ...programas de cooperación ...ar entre las Fuerzas de ...os países. La Misión Naval ...ntina en Bolivia, mediante ...unicado de prensa, ha in...nado sobre la actividad ...legada en aquel país, por ...delegaciones bolivianas. ... acuerdo a una invitación ...Comando en Jefe de la Armada de la República Argentina y en virtud de un convenio con el Comando General de la Fuerza Naval Boliviana, regresó de la Base Naval de Puerto Belgrano una delegación de 7 oficiales de la Escuela de Aplicación "Almirante Braun" y otra de 51 cadetes de la Escuela Naval Militar de Bolivia, al mando del Tte. Frag. Moisés Lozada Rojas.

Ambas delegaciones cumplieron actividades de instrucción y adiestramiento a bordo del crucero "General Belgrano" y en la Base de Infantería de Marina "Baterías". Arribaron a la Argentina el 18 de junio y retornaron a La Paz el 1º de julio.

Los cadetes desarrollaron las actividades correspondientes a dos operativos navales de la Flota de Mar, ejercicios de artillería y lanzamiento de misiles.

Los cadetes de Infantería de Marina recibieron instrucción de su especialidad, realizando una campaña y efectuando un desembarco efectivo desde el buque de desembarco "Cándido de la Sala", de la Armada Argentina.

Esas actividades desarrolladas por oficiales y cadetes de la Fuerza Naval Boliviana.

EXPOSICION.- El Director General de Educación, Prof. Humberto Berazaín, el pasado viernes inauguró una exposición de repujados en cobre y aluminio que es el resultado de un cursillo de mejoramiento técnico femenino, que fuera organizado por el Ministerio de Educación a través de la Dirección Nacional de Educación Técnica Femenina. La exposición se lleva a cabo en el hall de la Dirección General de Educación.

...CONES entregará este año 17 obras en Santa Cruz

SANTA CRUZ, 10 (PRESENCIA).- El Consejo ...cional de Edificaciones ...olares ha iniciado en este ...trito un programa de ...lizaciones que comprende -- ...sta fin de año-- diecisiete ...bras, con una inversión de ...0.655.600 pesos.

El director de CONES, ...uillermo Jiménez (ingeniero) ... un detallado informe al ...mité Pro Santa Cruz. Dijo que ...rias de estas obras se en...entran actualmente en plena ...ecución y las más en proceso ...llamamiento a propuestas.

Fuera de las 17 cons...cciones de locales escolares y ...acción de otros, se ha fir...do un contrato para la ...strucción de 700 pupitres bi...sonales, para los es...lecimientos fiscales de esta ...dad.

Según el director de ...NES, se está dando facilidad ...as empresas constructoras, ...ecialmente locales, para que ...senten sus propuestas, que ...n calificadas en esta ciudad, ...ando así su despacho a La ... y los trámites morosos.

En esta ciudad, se cons...rán hasta diciembre ...imo tres locales nuevos, con destino a las escuelas "Plácido Molina", "Angel Foianini" y para un kindergarten, cinco en provincias y refacciones de los edificios más deteriorados.

Según Jiménez, en el presupuesto del próximo año, que será ampliado,se encararán muchas más obras, puesto que se dispondrá de mayores recursos económicos.

Este plan de construcciones se suma a otros que regionalmente está encarando en las provincias el Comité de Obras Públicas con recursos propios.

Coordinadores fabriles reclaman por dirección de su fondo complementario

Los coordinadores fabriles han reclamado el cambio del director de su Fondo Complementario efectuado por el Ministerio de Previsión Social y Salud Pública, como parte de la reestructuración del sistema de seguridad social dispuesto recientemente por el Gobierno.

La reclamación está contenida en memoriales dirigidos a dicho Ministerio, en los que se expresa que la medida les ha sorprendido porque el relevado, Ernesto Clavijo Antezana, "ha demostrado eficiencia en sus funciones".

Se destaca también que Clavijo, además de conocer los problemas de seguridad social, es parte del sector fabril, condición que no reúne el nuevo director de la Caja Complementaria Fabril.

Consideran que la decisión del Ministerio de Previsión Social y Salud Pública es equivocada y, consiguientemente, piden una inmediata revocación de la medida.

El pedido al Ministerio de Previsión Social y Salud Pública, está acompañado de la notificación de declaratoria de emergencia hasta que se solucione el problema.

Las autoridades del gobierno afirmaron por su parte, que la mencionada reestructuración se fundamenta en el principio de mejorar técnica y administrativamente, el desenvolvimiento de los entes de seguro social.

La medida de reorganización emana del Decreto Supremo de 3 de Junio, que determina que la labor reestructuradora quedará bajo la responsabilidad del Ministerio de Previsión Social y Salud Pública.

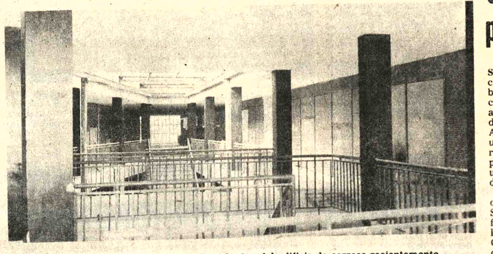

CORREOS.- Esta es una de las plantas del edificio de correos recientemente inaugurado en la calle Junín de Santa Cruz. Se mantiene la controversia sobre la demolición del viejo local. (Foto PRESENCIA - Santa Cruz).

Oruro:

Firma argentina desea instalar fábrica de cadenas de trasmisión

ORURO, 10 (PRESENCIA) - La firma argentina Cadenas Lattya tiene interés en participar en el establecimiento de la fábrica de cadenas de transmisión de fuerza que se instalará en esta ciudad. Ha solicitado dólares 195.000 por concepto de transferencia de tecnología. En principio pidió 250.000, pero ese monto fue rebajado, debido a gestiones directas del presidente de CORDEOR.

Jorge Arias Saavedra, principal personero de CORDEOR, a su retorno de Buenos Aires, donde se entrevistó con representantes de Cadenas Lattya, informó también que la firma argentina Pneumatic anunció su alejamiento del proyecto Pneumatic Andina, que tiene definido su propósito de instalar en Oruro una planta de herramientas manuales neumáticas.

Arias Saavedra declaró que tal decisión habría sido adoptada debido a la participación de algunas otras firmas del mismo rubro, en nuestro país. Agregó que, por las negociaciones efectuadas, queda la posibilidad de mantener la participación de Pneumatic, bajo condiciones que fueron convenidas con organismos nacionales y que serán contraofertadas a la citada firma argentina.

El presidente de CORDEOR, durante su permanencia en Buenos Aires, también llevó a cabo trámites de implementación de la fábrica de sinterizados de tungsteno, que igualmente, se pretende instalar en Oruro.

Todas las gestiones realizadas por Arias Saavedra fueron aprobadas por el directorio de CORDEOR. Similar informe fue presentado en La Paz a funcionarios del Ministerio de Industria y Comercio.

VIAJE A VENEZUELA

Con autorización del directorio de CORDEOR, el presidente de la entidad viajará este domingo, a Maracaibo (Venezuela), para intervenir en el Congreso de Presidentes de Corporaciones Regionales, que patrocina el Comité Interamericano de Desarrollo Regional.

Arias Saavedra, durante su permanencia en Venezuela, dijo que gestionará ante la Corporación Andina de Fomento, un crédito destinado al equipamiento del Parque Industrial de Oruro. Un trámite preliminar fue esbozado durante su anterior viaje a Caracas. CORDEOR envió hace poco perfiles técnicos industriales, que deben entrar en fase de definición.

Añadió que, antes de retornar a Oruro, Arias Saavedra hará escala en San Pablo (Brasil), para visitar la fábrica de pernos y tornillos, con procesamiento térmico MAPRI S.A. Fue invitado por la firma National Machinery, propietaria de dicha fábrica. CORDEOR tiene proyectado establecer una planta similar en Oruro.

SEMAPA acumula materiales para trabajos en Cochabamba

COCHABAMBA, 10 (PRESENCIA) - Abundante material, consistente en tuberías de asbesto-cemento y uniones, así como otros accesorios, están almacenados en las playas de depósito del Servicio de Aguas y Alcantarillado, para su utilización en los trabajos que se realizan en esta ciudad, para la provisión de agua, que causa una permanente preocupación de la población.

Para la realización de las obras del proyecto BID-SEMAPA que ha iniciado la firma Hartley y que comprende la interconexión de pozos de Coña Coña a la red matriz y la construcción de tanques de regulación y plantas elevadoras de Cala Cala, Cerro Verde y La Coronilla, se cuenta con todo lo necesario, de tal manera que no se sufra interrupciones que perjudiquen el trabajo.

Los materiales que han llegado a Cochabamba serán utilizados en el acueducto que se tenderá entre Coña Coña y el puente de Quillacollo, sobre el río Rocha a partir de la próxima semana, una vez que la empresa Hartley ha comenzado con los trabajos topográficos de nivelación.

PLAZA CALATAYUD

Los trabajos que encaró SEMAPA en la plaza Calatayud, más conocida como "La Cancha" han motivado elogiosos comentarios. Se procede al cambio de la red de alcantarillado y luego a la colocación de nueva tubería de agua potable que será utilizada por las expendedoras de productos varios en la mencionada plaza.

Hace un tiempo, el alcalde Humberto Coronel Rivas había dispuesto que ese mercado sea desocupado, para proceder a una limpieza. Esta medida en principio fue resistida pero posteriormente los comerciantes se dieron cuenta de que la medida era atinada, de ahí que aceptaron y colaboraron a estos trabajos.

Las labores de limpieza se realizan con mucha responsabilidad y se considera que estarán listos para la próxima quincena.

Maestro de Camiri ganó la Lotería

SANTA CRUZ, 1... (PRESENCIA)-- Rubén Aponte Román, 58 años cuatro hijos residente en Camiri, ocupa actualmente la dirección de la escuela fiscal "Julio Sanjinés" es el nuevo millonario de Lotería Nacional en este distrito.

En el sorteo de la semana anterior salió favorecido con el "Gordo" y recibió medio millón de pesos de la agencia de Isaac Nuñez que vendió el premiado por intermedio de su sucursal en Camiri, pueblo que mañana recuerda un nuevo aniversario de su fundación.

Este maestro fue favorecido en sorteos anteriores con premios importantes, en 19... compró una fracción también con un premio "gordo". Indicó -- recibir el premio-- que seguirá jugando porque no pierde las esperanzas de tener en sus manos un tercer premio mayor.

Diagnosticaron incurable una extraña enfermedad

SANTA CRUZ, 10 (PRESENCIA)-- Ha causado consternación en la opinión pública local la decisión de los médicos locales, al diagnosticar, en una niña de trece años, la enfermedad "neurofibromatosis" incurable.

La menor llamó la atención de los médicos por la deformación exagerada de la pierna izquierda, que pesa más que todo el cuerpo y le impide moverse. El mal según sus padres, unos campesinos de Urubicito, a unos 30 kilómetros de esta ciudad, apareció hace unos seis años, primero como un hematoma en la pierna, que fue creciendo. Se le atribuyó hasta hace poco a "brujerías" y se tuvo que enviar una enfermera y una visitadora social para convencer a los padres que deberían internar a la niña.

En principio, se creyó que podría ser 'elefantiasis' hasta que en las últimas horas, en el hospital de niños "Mario Ortíz" de esta ciudad, se diagnosticó como "Neurofibromatosis".

Se dice que no tiene cura, ni siquiera con los modernos adelantos científicos de países de Europa y Estados Unidos La Federación Nacional de Cooperativas Arroceras (FENCA) ofreció cooperación económica para trasladar a la niña al exterior, empero, los médicos dicen que resultaría inoportuno, porque "no existe cura".

La enfermedad aun no es curable, dicen los expertos, sin embargo, se mantiene la esperanza de que médicos de algún país podrían cooperar en procura de salvar la vida de la menor, con ese criterio se acudió a la prensa.

...Edificio del ...Liceo La Paz ...será demolido

El local donde funciona el ... de señoritas La Paz será ...olido a partir del 18 de este ... Los tres turnos del es...ecimiento funcionarán en ...locales prestados hasta que ...onstruya un moderno y nue... edificio, según se informó.

El Liceo La Paz, que el ...imo 16 de julio celebra 29 ... de existencia, trabajó ...nte toda la vacación in...nal para permitir la ...olición de su local. Con...á su gestión educativa el ...imo 5 de septiembre, antes ... el resto de los planteles ...lares fiscales y privados.

Aproximadamente tres mil ...mnas, divididas en tres ...nos (Ciclo Medio, Intermedio ... Liceo Adela Zamudio), ...arán temporalmente clases ...los locales del colegio Inglés ...ólico y Nacional Ayacucho.

El Consejo Nacional de ...ificaciones Escolares ...ONES) construirá un nuevo y ...oderno edificio, solicitado por ...personal docente y alumnado, ...nque se dijo que éste contará ...n una sola dirección, razón ...r la que se elevó una nota ...plicando los motivos para que ... construyan direcciones ...eparadas.

Las religiosas que dirigen el Colegio Inglés Católico ofrecieron su apoyo al Liceo La Paz, a fin de que el ciclo intermedio pueda funcionar momentáneamente en ese local, hasta que se desocupe la actual Normal Superior Simón Bolívar.

Los estudiantes de este instituto se trasladarán al local propio, ubicado en la zona de Alto Obrajes, cuyas obras están ... punto de concluir.

Comité cívico cruceño reiteró invitación a Ministro de Minería

SANTA CRUZ, 10 (PRESENCIA).- El Comité Cívico Cruceño, al no tener ninguna respuesta del Ministro de Minería y Metalurgia para que se traslade a esta ciudad y explique la política gubernamental sobre siderurgia y especialmente sobre la determinación de instalar aquí una laminadora de acero, ha reiterado en las últimas horas su invitación.

El Comité Pro Santa Cruz anunció que el directorio nuevamente le hizo conocer que urge su presencia en esta ciudad para que ofrezca una explicación pormenorizada acerca del plan siderúrgico nacional".

El directorio del principal ente cívico de este departamento considera que deben seguir las gestiones ante el gobierno, hasta tener una concepción cabal y clara del proyecto, asegurando que existen "algunos vacíos" que merecen ser aclarados oportunamente, porque "Santa Cruz jamás permitirá que le sea escamoteado su derecho de ser la sede de la miniacería, como lo determinaron los estudios técnicos y económicos..."

DONACION.- El Rotary Club filial Vallegrande, entregó al hospital Señor de Malta, una incubadora para niños y un lote de ropa para ese centro médico. Willy Molina, presidente de esa institución, hace la entrega. Abajo, la familia rotaria vallegrandina posa con la incubadora y personal del hospital. (Foto FRANCO para PRESENCIA).

Rotarios de Vallegrande hicieron una donación al hospital Señor de Malta

VALLEGRANDE, 10 (PRESENCIA).- "Son pocas las instituciones en esta ciudad que trabajan con verdadera vocación social", expresó el director del hospital "Señor de Malta", a tiempo de recibir del Rotary Club-Filial Vallegrande, una moderna incubadora y un stock de ropa para ese nosocomio, financiados por esta institución.

La entrega sirvió para demostrar una vez más que la activa labor que desarrollan hombres y mujeres de la familia rotaria. "Este moderno equipo, destinado al pabellón de la maternidad del hospital central, tiene un costo de $b. 19.176, financiados en parte con actividades sociales y el aporte efectivo de la familia rotaria", expresó Willy Molina, presidente en una de sus últimas actividades sociales a la cabeza del Rotary Club.

Durante el año 1954, los rotarios colocaron la piedra fundamental de la maternidad, a los dos años fue entregada al servicio público, año tras año han desplegado al servicio de la comunidad, una serie de actividades en el campo cultural, social, deportivo.

Florencio Lino, nuevo presidente anunció que se aprestan a emprender una serie de obras en el transcurso del presente año. "El año anterior, se realizó un concurso infantil de pintura y se aportó para la edificación de una escuela en uno de los barrios de esta capital, hoy donamos a nuestro hospital un aporte más a la labor que cumplen los profesionales en ese nosocomio en beneficio de la colectividad vallegrandina".

Culminan en Sucre festejos del sesquicentenario de la Corte

SUCRE, 10 (PRESENCIA) - El lunes 17 de enero comenzó el programa de actuaciones con motivo de celebrar el sesquicentenario de la creación de la Corte Suprema de Justicia. Los actos sobresalientes han sido programados para los días 15 y 16 de julio, con la presencia del presidente de la República, Gral. Hugo Banzer Suárez, ministros de Estado y otros invitados. También se ha oficializado la llegada de presidentes de Cortes Supremas de Justicia de países sudamericanos.

Hasta el momento confirmaron su asistencia los siguientes: Luis Jaramillo, - presidente de la Corte Suprema del Ecuador; José Samanez Concha, presidente de la Corte Suprema del Perú; Francisco José Marcora, presidente de la Corte Suprema del Uruguay; José María Eizaguirre, presidente de la Corte Suprema de Chile; Luis Enrique Soto, presidente de la Corte Suprema de Colombia; Juan Félix Morales, presidente de la Corte Suprema del Paraguay; Adolfo Gabrielli, decano de la Corte Suprema de la Argentina, que viene en representación del presidente Horacio Heredia.

Se espera la confirmación de los presidentes de las Cortes Supremas de Venezuela y Panamá.

Los altos dignatarios de la justicia de los países mencionados llegarán esta semana, acompañados de sus esposas, para participar en la celebración del sesquicentenario de la creación de la Corte Suprema de Justicia de la Nación.

EL REY DE LOS TRACTORES

JD-8630 275HP

JOHN DEERE PRESENTA

El tractor que sustituye y supera a tractores de oruga en labores agrícolas especiales con costos inferiores.

Además nuestro Titán puede en 10 hrs. de trabajo:

* Arar 36 hectáreas
* Labrar 55 hectáreas con rastra de discos.
* Cultivar 120 hectáreas con un cultivador de 19.68 mts.

Nuestros usuarios JOHN DEERE le confirmarán que ofrecemos:

* Servicio
* Repuestos
* Asesoramiento Técnico Calificado
* El diseño y la Técnica más avanzada del mundo.
* Tractores de fácil maniobrabilidad.

DISTRIBUIDORES EXCLUSIVOS PARA BOLIVIA

CIBO

CIA. COMERCIAL INDUSTRIAL BOLIVIANA S.A.
LA PAZ: Plaza San Francisco 202 Tels. 50900-20203-Casilla 954.
SANTA CRUZ: 24 de Septiembre 241. Tels. 23176-23172-Casilla 670

PUB. PRESENCIA

YACIMIENTOS PETROLIFEROS FISCALES BOLIVIANOS

PROVISION DE MATERIALES

Se invita a las firmas interesadas en la provisión de materiales correspondientes a los pedidos abajo detallados a recoger los Pliegos de Especificaciones Técnicas, en nuestra División de Adquisiciones, 4º Piso, Edificio Central, Calle Bueno Nº 185, los días 12, y 13 de Julio de 1977.

PARA IMPORTACION

SCZ-4626-77 REPUESTOS PARA COMPRESOR PORTATIL
SCZ-4627-77 REPUESTOS PARA COMPRENSOR
SCZ-4628-77 REPUESTOS PARA MOTOR DIESEL DETROIT
SCZ-4629-77 REPUESTOS PARA BOMBA DUPLEX
SCZ-4630-77 REPUESTOS PARA BOMBA DUPLEX
SCZ-4631-77 REPUESTOS PARA BOMBA IDEAL C250
SCZ-4632-77 REPUESTOS PARA BOMBA EMSCO D300
SCZ-4633-77 REPUESTOS PARA BOMBA EMSCO DA500
SCZ-4634-77 REPUESTOS PARA BOMBAS EMSCO D1000 Y DA 850
SCZ-4636-77 ACOPLAMIENTO HIDRAULICO
SCZ-4637-77 REPUESTOS PARA EMBRAGUE MECANICO DE MOTOR ESTACIONARIO
SCZ-4638-77 REPUESTOS PARA BOMBA EMSCO DA500
SCZ-4639-77 REPUESTOS PARA BOMBA EMSCO D1000
CAM-7429-77 REPUESTOS PARA EQUIPO EMSCO A1100
CAM-7435-77 REPUESTOS PARA BOMBA
CAM-7445-77 REPUESTOS PARA MAGNETOS WICO
CAM-7464-77 PRENSA HIDRAULICA
CAM-7471-77 REGULADOR DE VOLTAJE Y REPUESTOS PARA GENERADOR EM
CAM-7473-77 TANQUE CALIBRADOR
CAM-7476-77 REPUESTOS PARA CABEZA DE INYECCION IDEAL
CAM-7478-77 REPUESTOS PARA BOMBA TRIPLEX GARDNER DENVER
GEP-CAM-1392-77 REPUESTOS PARA BOMBA EMSCO DA500
GEP-CAM-1393-77 REPUESTOS PARA BOMBA EMSCO DA500
GEP-CAM-1394-77 MANGUERA DE ALTA PRESION CON CONEXIONES
GEP-CAM-1397-77 REPUESTOS PARA COLECTOR
GEP-CAM-1398-77 TANQUES ABULONADOS
GEP-CAM-1399-77 TANQUES ABULONADOS.

PARA COMPRA LOCAL

DSG-86- 77 PROVISION DE ARTICULOS DE PULPERIA
GCM-119-77 CALAMINA
GCM-139-77 INTERRUPTORES TERMOMAGNETICOS
GCM-140-77 CASILLERO ROPERO MECANICO
GCM-151-77 PINTURA ANTIOXIDANTE
GCM-155-77 CAÑERIA GALVANIZADA
GCM-168-77 TUBOS FLUORESCENTES
GCM-176-77 CABLE CONDUCTOR Nº 12
GCM-180-77 MAQUINAS DE ESCRIBIR
GCM-193-77 LUMINARIAS
GCM-194-77 MALLA OLIMPICA
GCM-196-77 CAJA DE SEGURIDAD
GCM-197-77 LLANTAS
GCM-198-77 PANTALLAS FLUORESCENTES.

1.- El plazo de vencimiento para la presentación de oferta para Importación: Hasta el 22 de agosto 1977 Hrs. 14.00 p.m.
2.- El plazo de vencimiento para la presentación de oferta para Compra Local: Hasta el 15 de Julio 1977 Hrs. 14.00 p.m.

La Paz, 9 de julio 1977.

DIVISION ADQUISICIONES

Catálogo sobre numismática

Por MARIO D. RIOS GASTELU.

LA NUMISMATICA, estudio de las monedas y medallas antiguas, constituye en la actualidad un motivo de gran interés cultural e importancia histórica, lo que nos lleva a referirnos a un importante catálogo editado en la ciudad de Oruro por el Sr. Luis Alberto Asbún Karmi en una edición de lujo publicada por el Banco de Crédito Oruro.

A través de sus 462 páginas se ofrece al investigador o aficionado a la Numismática, una amplia muestra que va de los tiempos coloniales a la actualidad, en un despliegue gráfico ajustado a las circunstancias.

El catálogo numismático a que hacemos referencia, tiene una carta de presentación de la Sociedad Numismática Boliviana, de las cuales transcribimos algunos acápites por ser de gran importancia para nuestros lectores.

"La Numismática -dice la carta- considerada por algunos estudiosos como ciencia independiente, es indispensable para el conocimiento de la geografía antigua, historia, mitología, paleontología, epigrafía, metrología, cronología, arte, religión, costumbres y grado de civilización de los pueblos que acuñaron la moneda".

Más adelante, la carta de la Sociedad Numismática Boliviana, hace referencia a "que la mayor parte de los países del mundo, considerando a la Numismática como fuente importantísima de su historia y sus economías, cuentan con asociaciones dedicadas exclusivamente al estudio e investigación de las monedas antiguas, tendiendo a fomentar las colecciones en su más amplio sentido, especialmente en lo que se refiere a las monedas metálicas, papel moneda y materiales de historia monetaria mediante una amplia labor de divulgación y una metódica tarea cultural, organizando reuniones, conferencias, exposiciones y, en general todos aquellos actos que contribuyan a estimular el interés por la Numismática, editando en su caso publicaciones relativas a la materia y adecuada orientación para facilitar a sus asociados intercambios y transacciones a nivel nacional e internacional y finalmente proporcionándoles todos los servicios útiles al cultivo de sus afición".

Finalmente la Sociedad Boliviana de Numismática hace hincapié en que Bolivia "posee la mayor riqueza numismática de la América gracias al emporio de la plata, con el Cerro Rico de Potosí y su Casa de la Moneda, de grandes trascendencias históricas en el campo monetario desde la época del Coloniaje hasta la era republicana".

Por su parte, el autor de la obra, Asbún Karmi, se refiere en una de las páginas de presentación al interés siempre en ascenso en el interés por coleccionar, monedas, medallas, fichas billetes, bonos, acciones, documentos bancarios y otras piezas de Bolivia.

El Sr. Asbún, hace un reconocimiento público a las personas que contribuyeron con sus colecciones a enriquecer el catálogo y en forma particular agradece al Sr. Pedro Gastelú G., Sub Gerente del Banco de Crédito Oruro, por "haber impulsado con mucha constancia para hacer realidad esta obra y haber logrado que el Directorio del Banco haya resuelto propiciar la publicación de este libro".

Los capítulos incluidos en el libro de referencia son los siguientes: Monedas en la época de la Colonia. Monedas de la época de la República. Medallas conmemorativas, medallas moneda y monedas privadas o tockens. Medallas conmemorativas y medallas moneda. Papel moneda. Acciones, bonos y documentos bancarios.

La primera muestra del catálogo se refiere a las monedas acuñadas en 1575 en época del hijo del Emperador Carlos I de España y de Carlos V de Alemania. Acuñadas en plata en la ciudad de Potosí. En el anverso se lee PHILIPPVS D.G. HISPANIARVM. Lleva el escudo de España coronado, a los lados del cual se tiene el monograma de la ciudad de Potosí y la inicial del acuñador por debajo. Al lado derecho el valor de la moneda (8-4-2-1)

En el reverso lleva la inscripción ET INDIARVM REX. Cruz con dos castillos y dos leones en los cuatro cuartos del escudo.

A continuación se incluyen muestras de Reales de 33 mm., otros de 27 mm, y también otros pequeños de 21 mm. y 18 mm. En anverso y reverso existen detalles históricos preferentemente explicados en el catálogo.

Después aparecen monedas de 1621 y en forma consecutiva las acuñadas a través de los años 1700 a 1787 donde se mencionan a los Escudos.

Las monedas del siglo XIX son mencionadas desde 1801 época de Carlos IV de quien se incluye un busto en el anverso y el escudo de España en el reverso.

En la época de la República se citan monedas de 1824. Una de ellas lleva en el anverso el busto del Libertador Bolívar, con uniforme militar, laureles en la cabeza y mirada a la derecha. En el reverso se lee República Boliviana y las iniciales PTS que corresponden al acuñador. Un árbol cerrado, dos llamas y seis estrellas cumpletan las figuras.

Entrar en detalles sobre las monedas que fueron acuñadas a través de los años iniciales de la República sería alargar la nota y, como el propósito es simplemente el de hacer referencia a la obra de Asbún Karmi, diremos que el catálogo permite apreciar a través de sus fotografías, la evolución de acuñación de monedas, las figuras históricas que aparecen en sus distintas caras, los símbolos patrios, las alegorías, frases y otros pormenores.

El capítulo reservado al papel moneda se inicia con las Emisiones del Litoral, en lo que respecta a muestra gráfica. Un billete de 70 mm. por 170 mm. corresponde a 1873. Su valor es de un boliviano. En él se lee Banco Nacional de Bolivia. Color café sepia. En el reverso está el Cerro Rico de Potosí, a la derecha un indio, a la izquierda una llama.

Como en el caso de las monedas, la impresión de los billetes cambian a través de los años. Predomina el busto del Libertador Bolívar y el Mariscal de Ayacucho. La serie se cierra con billetes impresos en la actualidad por valor de 100 pesos.

En los últimos capítulos del libro se incluyen Acciones, Bonos y Documentos bancarios.

Cabe reiterar que el cuidadoso trabajo del numismático autor, es actualmente, la muestra más completa, quizá la única, que existe en el país.

M.D.R.G.

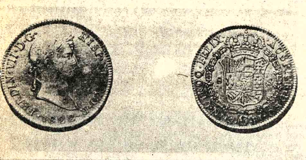

LA SECUENCIA fotográfica muestra, en orden descendente: 1) moneda de ocho escudos de España rodeado por el collar de la orden del Toison, 2) Medalla conmemorativa; en el anverso Mariano Melgarejo, en el reverso "y sus ministros de Estado Mariano D. Muñoz, Manuel de la Lastra, Nicolás Rojas, Manuel José Rivera; 3) Papel moneda de un boliviano correspondiente a 1892; 4) Billete de un boliviano, los ejemplares no incluyen firmas, 5) El Banco Francisco Argandoña pagará a la vista del portador cinco bolivianos, el billete es de 1889.

VEINTE BOLIVIANOS en un billete del Banco de Comercio; al centro el Escudo de Bolivia.

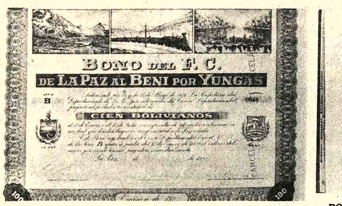

ARRIBA, Bono del F.C. de La Paz al Beni por Yungas. Abajo, Bono de la Deuda Interna, un documento Bancario.

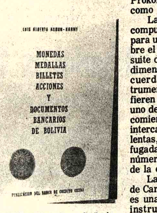

PORTADA del libro de Luis Alberto Asbún-Karmy.

Conferencia

En el auditorio de la Biblioteca Municipal el Sr. Miguel Angel de Ugarte Revollo dará una conferencia sobre el tema "Murillo, el esforzado"; la disertación tendrá lugar el miércoles 13, a horas 19.00. Auspicios de Nueva Acrópolis.

GOETHE INSTITUT.- Miércoles 13, horas 19.00, proyección de la película "Centenario del Festival de Bayreuth". Av. 6 de Agosto Nº 2118.

ALIANZA FRANCESA.- Hoy, horas 20.00, proyección de la película "Les biches", de Claude Chabrol. Av. 20 de Octubre Nº 2041.

Pinturas rupestres en México

HERMOSILLO, MEXICO, JUL 10 (AFP).- Pinturas rupestres que datan de hace 2000 años fueron descubiertas por historiadores mexicanos en el paraje turístico de Bahía Kino, cercano a esta ciudad, se informó hoy.

Horacio Arriola, uno de los descubridores, dijo que también localizaron rocas y cuevas que bien pudieran tratarse de lugares donde podrían haber habitado hombres prehistóricos.

Bahía Kino es un paraje de gran importancia turística que durante el verano es asediado por norteamericanos.

Está situado frente a la Isla de Tiburón, en donde habitan los miembros de la tribu Seri.

Hermosillo es la capital del Estado de Sonora que se localiza en el noroeste de México.

ASISTENCIA MEXICANA

MEXICO, JUL. 10 (NOTIMEX|IPS).- Especialistas en lingüística de México prestarán asistencia técnica a mestros de la Isla de Jamaica en la enseñanza del idioma español, que ha sido designado como segundo idioma en ese país caribeño.

El programa incluye cursos de dos meses para cien maestros jamaiquinos a fin de elevar el nivel de enseñanza del idioma español, predominante en América Latina.

El gobierno de Jamaica, al igual que el de otras naciones del Caribe de habla inglesa, han iniciado movimientos tendientes a promover el dominio del idioma español, entre la población, con objeto de alcanzar una mayor integración con la cultura latinoamericana.

México y Jamaica, que desarrollan una intensa cooperación en materia técnica y económica, ampliarán el intercambio cultural próximamente con la visita de funcionarios mexicanos de alto nivel a la citada Isla del Caribe.

Como parte de esa cooperación, maestros jamaiquinos impartirán clases de inglés a profesores mexicanos, utilizando para ello modernos métodos de enseñanza lingüística.

LIBROS VENEZOLANOS

BUENOS AIRES, 10 (LATIN).- En la Sociedad Argentina de Escritores (SADE), se realizó anoche la presentación de tres libros editados por la Embajada de Venezuela, dentro de los actos de la semana venezolana, coincidente con los festejos por la independencia del país.

Horacio Esteban Ratti, titular de la entidad, señaló el hecho como un nuevo puente de amistad entre la Argentina y Venezuela.

Los libros presentados son "Vida y literatura de Rómulo Gallegos", una antología del prestigioso escritor venezolano, "Universidad y Latinoamericanidad", del Embajador de Venezuela en la Argentina, Ernesto Santander, y "¿Tienen sentido de Latinoamérica los estudios clásicos?", por Horacio Cárdenas, Consejero Cultural de la Embajada.

El literato Raúl Castagnino hizo una evocación de los escritores venezolanos, que incluyó entre otros la obra de Arturo Uslar Pietri.

ARTE Y CULTURA

Conciertos de la Sinfónica Juvenil

EN HOMENAJE a la efemérides del Departamento de La Paz, el próximo 16 de Julio la Orquesta Sinfónica Juvenil, dependiente de la Alcaldía Municipal, llevará a cabo un concierto en el Teatro Municipal, bajo la dirección de Carlos Rosso.

El programa será el siguiente: Himno a La Paz, Suite de la Música del Agua, de Haendel, Toccata para percusión de Chávez y Pedro y el lobo, cuento sinfónico opus 67, de Prokofiev, en el que intervendrá como narrador David Santalla.

La Música del Agua fue compuesta por Haendel en 1717 para un paseo estival del rey sobre el Támesis. La obra es una suite de danzas, de formidables dimensiones, para orquesta de cuerdas y diferentes instrumentos de viento, que confieren distinto carácter a cada uno de los fragmentos. La obra comienza con una obertura, e intercala entre las danzas piezas lentas, sentimentales e incluso fugadas. La Suite selecciona los números más representativos de la obra.

La Toccata, para percusión de Carlos Chávez (México-1947) es una obra escrita para once instrumentos de percusión, algunos de ellos típicamente mexicanos, y seis ejecutantes. En su primer movimiento, Allegro sempre giusto, predominan los tambores agudos y graves, en el segundo, Largo; el xilofón, los platillos y gongs y en el tercero, Allegro un poco marziale, se destacan los sonidos percutivos duros y un pequeño tambor indio. Ejecutados sin interrupción, los tres movimientos ofrecen gran variedad dinámica, rítmica y colorística.

Pedro y el lobo, compuesto en 1936, es un cuento sinfónico en el cual cada uno de los personajes -animales o seres humanos- está representado por un color instrumental y un tema distintivos. El argumento del cuento es intercalado por la voz del narrador a lo largo de la ejecución musical.

El acceso a este concierto es libre, previa obtención de entradas en la Casa de la Cultura.

EL SEGUNDO CONCIERTO

En el mismo local y al día siguiente, o sea el domingo 17, la Orquesta Sinfónica Juvenil ofrecerá su segundo concierto, esta vez bajo la dirección de Ramiro Soriano; como solista actuará la pianista Lourdes Rousza de Soruco.

La primera parte del programa incluye dos obras de Mozart: el Divertimento K.138 en Fa Mayor y el Concierto Rondó K.382 en Re Mayor para piano y orquesta.

Dentro de la numerosa cantidad de obras para orquesta de cámara compuestas por Mozart, los Divertimentos ocupan una parte importante. A pesar de su etiqueta común, responden a una esencia muy diferente; algunos revelan una gran elaboración -son casi sinfónicos-, otros están escritos a la manera de una serenata, que servía de fondo musical a las fiestas al aire libre y donde predominan los instrumentos de viento. El origen común a todos estos divertimentos se encuentra en la Vieja Suite, adaptada y transformada de acuerdo a la finalidad de la obra.

El Concierto Rondó K.382 fue escrito por Mozart para reemplazar el último movimiento del Concierto en Re Mayor K.175 y éste aparece en las antiguas ediciones privado de dicho movimiento, que fue adjuntado después de la muerte del compositor. Sin embargo, no es de asombrarse que este primitivo último movimiento resultara una composición completa, que se ejecuta como obra independiente.

La segunda parte del concierto comprende la Sinfónica Nº. 5 en Si bemol Mayor de Schubert. Habiendo sido compuesta en 1816, ninguna orquesta tomó nota de esta obra hasta mucho después de la muerte del compositor.

En la Quinta Sinfonía Schubert emplea un instrumental reducido: una flauta, dos oboes, dos fagotes, dos cornos y cuerdas. El primer movimiento posee dos temas deliciosos. La forma es ceñida. Como siempre, es el segundo movimiento el instante de mayor expansión schubertiana. Su tema principal es casi un lied, mientras el segundo consiste en un diálogo melancólico entre los violines y el oboe, primero, y luego la flauta.

Reunión de historiadores

SANTA CRUZ, 10 (PRE[...]CIA) - La Sociedad Bolivia[...] Historiadores, instit[...] nacional de investigación [...] ciencia social y política [...] proceso del pasado en [...] país, se reunirá en esta ci[...] partir del 27 de julio.

Este encuentro tendrá [...] tema único de tra[...] "Fuentes documentadas [...] historia artística boliviana [...] prolongará durante [...] semana. Se espera la asi[...] de todos los historiadores [...] territorio.

El encuentro rendirá ho[...]je a los historiadores [...] René Moreno, Plácido [...] Mostajo, Enrique F[...] Humberto Vásquez Mach[...]

Dentro del programa [...] historiadores realizarán [...] visita a San José de Ch[...] sobre la ferrovía al [...] donde en 1561 se fundó [...] Cruz.

Exposiciones

GALERIA EMUSA.- [...]tidós esculturas en ma[...] Fausto Aoiz; la mues[...] artista potosino estará [...] al público hasta el [...] próximo. Av. 16 de Julio [...]

GALERIA ANDINA.- [...] óleos de Agnes de Fra[...] público podrá visitar e[...] celente serie de la pint[...] viana hasta el sábado 1[...] Mercado Nº 1377.

GALERIA MUNIC[...] Pinturas del Grupo de [...] Estudio. Calle Colón.

GALERIA PUCARA.- [...]tura, cerámica y esc[...] Calle Jaén.

GALERIA PUNKU.- [...] boliviana. Calle Bueno [...]

CHUQUIAGO Y EL GRUPO ANDIN[O]

Por OSCAR SORIA GAMARRA

LAS PELICULAS del nuevo cine latinoamerican[...] concebidas y están realizadas en vista de realidades soc[...] económicas difíciles y que requieren cambios y están [...] también con honestidad y con conocimiento profundo [...] respectivos países. Por eso mismo, la difusión de e[...]nematografía que es didáctica y formativa es importan[...] los latinoamericanos, Por el contrario, sin embargo, [...] gran desconocimiento de nuestras cinematografías en ca[...] de nuestros países.

Las causas para esto son que nuestras cinematogra[...] están capitalizadas y son débiles , no existen medidas [...] favorezcan y afirmen y tampoco las transnacionales de [...]tribución cinematográfica se interesan por películas q[...] criben aspectos y cosas de nuestros países y aunque ta[...]lículas sean muy superiores a esos tan numerosos films [...]fu, de violencia y de sexo que constituyen el grueso [...] exhibiciones cinematograficas comeriales en nuestros pa[...]

Una vieja idea del ex- Presidente de la República , D[...] Adolfo Siles , para subsanar esta grave carencia del c[...]tinoamericano es un conjunto de medidas protectivas [...]mocionales para nuestras cinematografías y además [...]ciprocidad de normas favorables de intercambio de pe[...] todo en el ámbito del Grupo Andino.

Es precisamente esta idea la que acaban de to[...]toridades de comunicación de la hermana República del [...] están organizando una reunión de expertos y representa[...] los países del área andina conjuntamente con cineasta[...]nicos de la comunicación. Al mismo tiempo realizarán ta[...] una muestra de películas latinoamericanas.

Las mencionadas reuniones y muestras cinematog[...] tendrán lugar en Lima, del 16 al 20 del próximo mes de [...] A la muestra ha sido invitada CHUQUIAGO, la última [...]ción del Grupo UKAMAU, no estrenada todavía; y a la [...] su Director Antonio Eguino.

De este modo CHUQUIAGO, que representa un tipo [...] con personalidad y carácter propios entre las cinemato[...] de nuestro continente, llevará la imagen y el espíritu de [...] país al seno del importante evento; y el Grupo UKAMAU [...] la oportunidad de aportar a un organismo internac[...] a través de su Director Eguino, una experiencia de m[...] años en el campo de la producción cinematográfica.

UNIVERSIDAD MAYOR DE SAN ANDRES
FACULTAD DE TECNOLOGIA
DEPARTAMENTO DE INGENIERIA ELECTRONICA

El Departamento de Ingeniería Electrónica de la Facultad de Tecnología de la Universidad Mayor de San Andrés, convoca a exámenes de competencia y concurso de méritos para la provisión de las siguientes cátedras:

CODIGO MATERIAS	HORAS SEMANALES TEORICAS	PRACTICAS
ELT 200 Medidas Electrónicas I	3	3
ELT 201 Medidas Electrónicas II	3	3
ELT 222 Simulación	2	3
ELT 223 Modelaje	2	3
ELT 228 Teoría de Circuitos	3	3
ELT 229 Teoría de Filtros	4	3
ELT 230 Componentes Electrónicos Pasivos	3	3
ELT 231 Componentes Electrónicos Activos	3	3
ELT 232 Antenas	4	1
ELT 233 Microondas	4	1
ELT 234 Aeroespacial I	3	0
ELT 235 Aeroespacial II	3	0
ELT 236 Sistemas de Control	4	3
ELT 237 Servomecanismos	4	3
ELT 238 Electrónica Básica I	4	3
ELT 239 Electrónica Básica II	4	3
ELT 240 Telecomunicación I (Audio)	4	3
ELT 241 Telecomunicaciones II (RF)	4	3
ELT 242 Técnicas de Pulsos I	4	3
ELT 243 Técnicas de Pulsos II	4	3
ELT 244 Diseño Circuitos Electrónicos I	4	3
ELT 245 Diseño Circuitos Electrónicos II	4	3
ELT 246 Radio	4	3
ELT 247 Televisión y Radar	4	3
ELT 248 Electrónica Industrial Básica	2	3
ELT 249 Electrónica Industrial Avanzada	2	3
ELT 257 Telefonía	3	2

Los expedientes deberán ser entregados a partir de la fecha, hasta horas 18:30 del día Viernes 15 de Julio en la Decanatura de la Facultad de Tecnología. Informaciones adicionales, Director de Estudios.

La Paz, 8 de Julio de 1977

Ing. Mitat Jusbasche
DIRECTOR DE ESTUDIOS

VºBº Ing. Hugo Mansilla Romero
DECANO FACULTAD DE TECNOLOGIA

NEEDED IN SANTA CRUZ

Two (2) teachers of english native speakers only above average remuneration write including curriculum vitae to:

Casilla 845. Santa Cruz de la Sierra.

MINISTERIO DE INDUSTRIA, COMERCIO Y TURISMO
INSTITUTO BOLIVIANO DE PEQUEÑA INDUSTRIA Y ARTESANIA

Invitan a los Artesanos, Asociaciones y Cooperativas en Arte Popular en sus diferentes especialidades, a la mesa redonda, en la que los artesanos becarios que asistieron al Primer Curso para Artesanos Artífices, realizado en la ciudad de Cuenca-República de Ecuador, informarán sobre la experiencia recibida y las conclusiones a las cuales se llegó en dicho Curso.

Dicha mesa redonda se llevará a cabo el día Miércoles 13 del presente mes a horas 16:30 p.m. en el Museo de Etnografía y Folklore, calle Ingavi esquina Genaro Sanjinés.

La Paz, Julio de 1977

DEPARTAMENTO DE RELACIONES PUBLICAS

Se necesita para compañía en ramo turístico

Recepcionista y telefonista bilingüe con experiencia para Santa Cruz.
Envie curriculum a Casilla Nº 2966 Santa Cruz.

EMPRESA IMPORTANTE REQUIERE DE LOS SERVICIOS DE LOS SIGUIENTES PROFESIONALES:

1 ECONOMISTA
1 INGENIERO INDUSTRIAL
1 INGENIERO CIVIL
1 ARQUITECTO

ENVIAR CURRICULUM VITAE Y PRETENSIONES DE SUELDO A LA CASILLA 1693 COCHABAMBA HASTA EL DIA 13 DE JULIO DE 1977.

DISEÑO PUBLICITARIO

Nueva CARRERA TECNICO-ARTISTICA de gran proyección en nuestro país

informes: Sagárnaga 288 tel. 23925

CEDES
CENTRO DE ESTUDIOS EMPRESARIALES
UNIAPAC/BOLIVIA

Anuncian la realización del Seminario en la ciudad de La P[az] sobre:

"IDENTIFICACION, FORMULACION Y EVALUACION DE PROYECTOS DE DESARROLLO ECONOMICO"

Programa Sintético
-Las técnicas de programación del desarrollo económico.
-Selección de Proyectos para estudiar.
-Identificación de proyectos.
-Formulación de Proyectos.
-Evaluación Financiera.

Objetivo
Capacitar en las técnicas de Evaluación de proyectos necesarias para explicitar en forma detallada la solución que requieren los problemas de desarrollo económico y analizar factibilidad técnica y económica.

Conductor del Seminario
DR. CARLOS V. KESMAN
Doctorado en Ciencias Económicas.-
Universidad Nacional de Córdoba-Argentina.

Fecha y Horario de realización
11 al 15 de julio de 1977
Horario:
9:00 a 11.30 a.m.
18:30 a 21.00 p.m.
A elección

Local
Auditorio del Centro de Estudios Empresariales
Avenida Mariscal Santa Cruz
Edificio Esperanza (Presencia), 6to. Piso, Of. Nº. 5
Teléfono Nº. 27507

CAMARA FORESTAL DE LA PAZ

DE ACUERDO A LA DECISION TOMADA EN LA ASAMBLEA EFECTUADA EL DOMINGO 26 DE JUNIO DEL PTE. AÑO REALIZADA EN LA LOCALIDAD DE CARANAVI, SE COMUNICA A TODOS LOS ASERRADEROS Y PERSONAS QUE COMERCIAN CON MADERA QUE DEBEN REINSCRIBIRSE EN LA CAMARA FORESTAL PARA PODER SEGUIR GOZANDO DE LOS BENEFICIOS QUE ESTA OTORGA A SUS ASOCIADOS. PARA LA REINSCRIPCION ES REQUISITO INDISPENSABLE LA PRESENTACION DEL BALANCE DE LA GESTION 1976 SELLADO POR LA RENTA. TODO ASERRADERO QUE NO CUMPLA CON ESTA DISPOSICION SERA EXCLUIDO DE LA CAMARA.

LA REINSCRIPCION SE LA REALIZARA EN CARANAVI, CALLE COBIJA Nº. 16, DOMICILIO DEL SR. FRANCISCO CHAVEZ CH., SECRETARIO DE FINANZAS DE LA INSTITUCION, EL PLAZO FIJADO ES HASTA EL 31 DEL PRESENTE MES DE JULIO, DIA EN QUE SE LLEVARA A CABO UNA REUNION GENERAL DE LOS SOCIOS REINSCRITOS PARA TRATAR ASUNTOS URGENTES RELACIONADOS CON LA INSTITUCION.

¿Qué es el bridge?

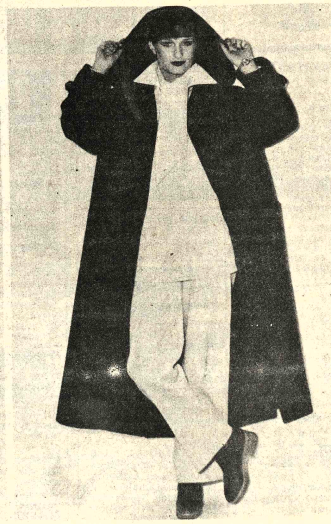

COLECCIONES "BOUTIQUE" de los grandes costureros parisienses. La fotografía muestra a la izquierda un vestido original, confeccionado con muselina violeta bordada en azul marino sostenido por dos cintas finas y adornado por los bajos. La creación pertenece al modisto Jean Patou. A la derecha se puede apreciar un modelo sobre un dos-piezas de camisero-pantalón, un confortable abrigo largo y ancho con capucha. La modelo lleva pañuelo a juego, de Jean Patou (Foto EFE).

Cuando la mayoría de la gente en nuestro país, escucha hablar del "bridge" se imagina a cuatro señoras gordas sentadas en una mesa jugando un juego parecido a la canasta o a la loba. Pocos en realidad se dan cuenta de lo interesante, fascinante y entretenido que es este juego, también llamado el ajedrez de las cartas.

En otros países, el bridge constituye un juego nacional cultivado por jóvenes y viejos, hombres y mujeres y es jugado en clubs, bares y hasta en los parques, pues el bridge, además de apasionante, desarrolla la inteligencia, la memoria y el sentido común. En nuestro medio, lamentablemente, el bridge es poco conocido, lo practica un reducido número de personas y no tiene la publicidad necesaria.

El bridge se inició hace muchos años en los clubs privados de Inglaterra derivado de otro juego muy popular en ese entonces, llamado "whist". Pronto alcanzó popularidad en los círculos selectos de Europa y los Estados Unidos, extendiéndose luego por todo el mundo.

Cualquiera que trate de explicar a un profano en qué consiste el juego de bridge, termina siempre hablando de "adversarios" ó "enemigos", colocándolo enseguida en el plano de la contienda, para no decir de la batalla.

Es así que muchos se descorazonan y renuncian a interesarse sobre este noble juego que, en cambio, siempre merecería una mayor difusión.

En efecto, vamos a describir el juego de bridge en términos menos violentos, para no dar la impresión que quien se apronta a practicarlo se prepara a una lucha furiosa contra personas prontas para agredir a sus semejantes.

¿Qué es entonces el bridge?... El bridge se juega utilizando la baraja inglesa de, 52 cartas entre cuatro personas, formando parejas, que se sientan en forma alternada alrededor de una mesa. Cada jugador recibe 13 cartas que las ordena por palo y en forma correlativa de mayor a menor. El juego consiste de dos partes; la primera que se llama "el remate" en la que cada jugador informa la fuerza y distribución de su mano así como la tenencia de palos y cartas altas. El remate finaliza cuando ningún jugador puede pujar más allá del canto de uno de ellos. Este se convierte en el jugador y en su contrato establece el número de bazas que debe ganar y el palo de triunfo. Luego, viene la segunda parte del juego que se llama "el carteo": La pareja que perdió el remate se convierte en defensora y la persona a la izquierda del jugador inicia el juego poniendo una carta en la mesa. A continuación, el compañero del jugador tiende sus cartas y no participa en el juego, dejando la responsabilidad en manos de su compañero. El carteo consiste en llevar bazas. Se debe servir al palo pedido y la carta mayor gana la baza. Cuando no se tiene servicio al palo, se debe cortar este con un triunfo para ganar la baza. Los defensores tratarán que el jugador no cumpla su contrato, mientras éste tratará de llevar el mayor número posible de bazas (tantas ó más de las que prometió en el remate). Si el jugador cumple su contrato ganará un número de bazas prometidas y llevadas. Si el contrato no es cumplido, los defensores son los que ganan puntos a su favor. Los defensores pueden doblar un juego si piensan que el jugador no podrá cumplir su contrato y este a la vez puede redoblarlo si cree que puede. En este caso, el valor del puntaje se duplica o cuadriplica a favor del jugador o defensores (dependiendo de si el contrato es ó no cumplido).

Existen varias formas de jugar "bridge"; primeramente se tiene el llamado "rubber" bridge que viene a ser el bridge social que se practica en la casa o en el club. Luego se tiene el "duplicado" o bridge de torneo practicado por gente interesada en mejorar la calidad de su juego. Finalmente, se puede mencionar el bridge de campeonato que se juega en equipo de 4 a 6 personas y que representan a un club o un país en torneos internacionales.

El bridge "duplicado" se practica entre varias parejas (ó como mínimo) y se juegan las mismas manos que van de una mesa a otra en tablillas especiales. La pareja que obtiene el mayor puntaje gana el juego. Generalmente se juegan 28 a 36 manos agrupadas de cuatro en cuatro.

El bridge de campeonato se juega en forma similar, excepto que son solo dos meses en las que se enfrentan dos equipos. En una mesa, la pareja del equipo A se sienta de Norte a Sur, mientras que en la otra, la segunda pareja del equipo A se ubica de Este a Oeste. De esta forma ambos equipos juegan las mismas manos y aquel que obtiene el mejor puntaje gana el juego.

Se realizan campeonatos a todo nivel. Cada club tiene su "tabla" de posiciones y a fin de año se proclama campeón al jugador o la pareja que mejor puntaje haya obtenido en el transcurso del año. Luego se realizan torneos a nivel nacional (por parejas ó por equipos) que generalmente duran varios días y clasifica a los Campeones Nacionales. Estos campeones se reunen en una sede ya fijada de antemeno para disputar el título de Campeón Sudamericano. (actualmente en poder de Argentina en varones y Colombia en damas). Finalmente, los ganadores continentales participan en el Campeonato Mundial que corona al campeón de ese año Italia ostenta en la actualidad tar. preciado galardón. Existen también Campeonatos Olímpicos y Especiales a los que los países concurren por invitación.

En Bolivia, existen cinco Clubs de Bridge organizados. Tres de ellos en la ciudad de La Paz, uno en Cochabamba y uno en Santa Cruz. Todos están agrupados en una Asociación Nacional presidida desde hace varios años por el Sr. Marcelo Galindo de Ugarte. El año 197 se realizó el primer Campeonato Nacional de Bridge que clasificó a los campeones que representaron al país por primera vez en un torneo Sudamericano.

Durante los primeros días del mes de agosto, se realizará el IV Campeonato Nacional de Bridge por parejas en la flamante sede del Club de Bridge La Paz, ubicada en el piso 23, Bloque C del Edificio Santa Isabel. Se espera la concurrencia de representantes de los cinco clubs existentes en el país a este encuentro.

La primera semana de presente mes, se realizó el primer torneo de Clasificación por equipos en la ciudad de La Paz. Participaron seis equipos de La Paz y Cochabamba. Conquistó el primer puesto el único equipo de varones que participó en el torneo integrado por Gonzalo Patiño, José Antonio Sainz, Marcelo Galindo y el Ing. Carlos Royuela, que derrotó al equipo integrado por Minocha de Cagle, Gloria de Reyes, Ella de Jacobowitz y Gerda de Burstyn por un punto. Estos dos equipos ganaron el derecho de representar a Bolivia en el próximo XXVII Campeonato Sudamericano a jugarse en Noviembre en Montevideo, Uruguay en ambas categorías (libre y Femenino).

En el mes de Diciembre, se realizará un nuevo Campeonato nacional por equipos, para disputar la "Copa de Estaño

Se sospecha que la muerte de la secretaria de Amin fue preparada

NAIROBI, 10 (AFP).- El accidente automovilístico que causó recientemente la muerte de la secretaria particular del Presidente ugandés Idi Amin Dada puso ser deliberadamente preparado, se estimo hoy aquí.

Informaciones provenientes de Kenya, indican que Rose Akulo pudo ser atropellada voluntariamente por un "jeep Land Rover" del ejército ugandés a unos siete Kms. de Kampala.

Principal secretaria particular del Presidente Amin desde su arribo al poder en enero de 1971, Rose Akulo pertenecia a la etnia lango, la del ex presidente Milton Obote.

Los observadores destacaron que en los últimos años, varios altos funcionarios y hombres de negocio ugandeses cercanos al jefe del estado murieron en accidentes de tránsito.

INAUGURACION.- En días pasados se inauguró en La Paz Marisquería "Los Faros", ubicada en la calle Belisario Salas, donde se ofrece una amplia variedad en la cocina de especies marinas. A la inauguración asistieron autoridades y representantes de la hotelería nacional. En la foto, su propietario Gonzalo Simbrón (segundo de la izquierda) aparece junto algunos de sus invitados.

Irak: Emancipación femenina es una medida esencial

BAGDAD, JUL. (INA-IPS).- El Vicepresidente del Consejo del Comando Revolucionario Iraqui, Uaddam Hussein, afirmó que la emancipación de la mujer es una medida esencial y una necesidad económica.

Hablando en la sesión nocturna del Octavo Congreso de la Federación General de Mujeres Iraquíes, Hussein manifestó: "Este no es sólo un tema ideológico y moral de suma importancia.

Es un proceso necesario y un problema económico, con incidencia en los programas de desarrollo y de transformación revolucionaria y socialista de la sociedad".

La emancipación de la mujer y la materialización de una forma de igualdad ya no es un problema que concierne sólo a las mujeres, dijo Hussein.

"Se ha convertido en un proceso necesario estrechamente vinculado con la liberación del hombre, un proceso esencial para la liberación de toda la sociedad", dijo.

Expresó en la sesión, a la que asistieron también varios miembros de la conducción regional (Iraqui) del Partido Socialista Arabe Baas (PSAB) que antes de la revolución de 17 de julio de 1968 la mujer era doblemente explotada y el hombre era objeto de explotación por su posición de resistencia al régimen depuesto y a sus autoridades políticas, dijo.

Agregó que la explotación y la opresión descendia de allí a la mujer, que la sufría como parte de la sociedad en general y además dentro del ámbito de su propia familia.

IN MEMORIAM

Al cumplirse un mes, de la desaparición de nuestra dilecta amiga Dra. ANA VIOLETA JORDAN DE TORRICO, el ATENEO FEMENINO DE ESTUDIOS JURIDICOS Y SOCIALES, evoca su memoria:

Hay terribles paradojas en la vida, ella tan laboriosa, tan tierna como madre, vigía de su hogar, es arrebatada por una muerte mil veces injusta, mil veces despiadada.

Ayer fue una Trabajadora Social, hoy una Abogada en la flor de la vida, una excelente profesional, una madre amantísima, una esposa ejemplar.

El alma se rebela ante tamaña desgracia.

El ATENEO llora desde su entraña, esta súbita ausencia de uno de sus grandes valores - Dónde ahora el Cofre de la poesía que era su voz dorada? - ¿Dónde el brotar de las estrofas escogidas?

Any, Anita, era que te asediaban las tinieblas?— ¿Qué abismo te esperaba y te lanzó cobarde su flecha envenenada?

Eres ahora como una rosa caida, a la negra oquedad que la aprisiona.

Tu corazón clausuró sus latidos, pero queda su imagen transparente mientras la poesía flote en el ambiente que era el tuyo.

Oh niña frágil de nardos y jazmines
que calle nuestra voz para evocarte, en los largos silencios
¿No es verdad, ANY, que en el cielo moras?

La directiva y socias del ATENEO FEMENINO DE ESTUDIOS JURIDICOS Y SOCIALES, expresa a su atribulada familia, su profunda condolencia e invita a la misa que se celebrará el día martes 12 del mes en curso a horas 10.30,en la Catedral Metropolitana de Nuestra Señora de La Paz.

La Paz, Julio de 1977

AGRADECIMIENTO E INVITACION

La familia del que en vida fue dignísimo ejemplar hijo, hermano, amigo

Sr. BERNARDO MONASTERIOS TARQUI

(Q. E. P. D.)

agradece profundamente a los parientes, amigos, instituciones y personas piadosas que nos acompañan en estos momentos de pesar y dolor, invitando al mismo tiempo a la misa de los ocho días de tan irreparable pérdida que se llevará a efecto el día de hoy lunes 11, a horas 10.45 a.m. en el templo de San Juan de Dios.

Su asistencia a este acto de piedad cristiana comprometerá la eterna gratitud de la familia doliente.

Al Pueblo de Uyuni

El Centro de Residentes Uyunenses en esta hospitalaria ciudad se complace en hacer llegar su cálido saludo a la ciudad de UYUNI, "hija Predilecta de Bolivia", en su LXXXVIII aniversario de fundación, augurándole un venturoso porvenir, en el que jugará un papel preponderante el patriotismo, tenacidad y espíritu tesonero de trabajo que caracteriza a sus hijos.

Salud y prosperidad Pueblo Valeroso, centinela de la Nacionalidad y expresión más pura de la Superación.

La Paz, 11 de Julio de 1977

Bruno Reintsch V. Presidente — Ing. José Gómez L. Secretario

ADMINISTRACION AUTONOMA DE ALMACENES ADUANEROS

A.A.D.A.A.

Convocatoria a Propuestas Nº. 2/77

La Administración Autónoma de Almacenes Aduaneros, invita a las firmas importadoras legalmente establecidas en el país, a presentar propuestas para la provisión de lo siguiente:

2.1 Dos balanzas para vehiculos cap. 50.000.- Kgs.
2.2. Quince balanzas para almacén cap. 5.000.- Kgs.
2.3. Trece balanzas para almacén cap. 500.- Kgs.

Los pliegos de condiciones generales y especificaciones técnicas, podrán ser recogidos a partir de la fecha, de nuestras oficinas del Edificio COSMOS octavo piso Av. 16 de Julio previo pago de la suma de $b. 500.--

Las propuestas deberán ser entregadas hasta Hrs. 16:00 del dia 8 de agosto del año en curso, en las mismas oficinas.

La Paz, 10 de julio de 1977

LA DIRECCION EJECUTIVA

Instituto de Investigaciones Minero—Metalúrgicas

Convocatoria a Propuestas para la construcción de la segunda fase de la escuela de Minería Boliviana—Austriaca

Habiéndose concluído la construcción de la Primera Fase de la Escuela de Minería Boliviana—Austriaca y en cumplimiento de la Resolución del Consejo de Administración de fecha 17 de febrero de 1977, se convoca a propuestas a las empresas constructoras para la realización de la Segunda Fase de la mencionada Escuela, debiendo sujetarse las propuestas a lo previsto en Decreto Ley Nº 10120 de 2 de febrero de 1972.

Las empresas constructoras podrán retirar el Pliego de Especificaciones, previo pago de $b. 400.- de la Secretaría de Administración del II.MM., calle Junín 1037 o en Oficina de Asistencia Técnica de La Paz, Av. 16 de Julio, Edificio Alameda (Mezzanine), teléfono 58877

El plazo para la presentación de propuestas vence el 8 de agosto de 1977, horas 18.00.

Oruro, 7 de julio de 1977

Dr. Grover Gutiérrez B.
DIRECTOR

Corporación Minera de Bolivia

Empresa Minera Colquiri

LLAMAMIENTO A PROPUESTAS

Se convoca a propuestas a las personas interesadas, para la provisión de Verduras y Frutas, en nuestro distrito. Para los puestos de Verdulería Incalacaya y Huayrapata.

Los pliegos de especificaciones se entregarán en el Departamento Legal de nuestra Empresa, Secretaria de la Comisión de Adquisiciones, 4to. piso Edificio Central La Paz y Oficina Comibol Oruro.

Los contratos respectivos se suscribirán por el tiempo de un año, computable a partir de la fecha del contrato.

Las propuestas en doble ejemplar y en sobre cerrado debe dirigirse a la Empresa convocante y Oficinas anteriormente señaladas, hasta horas 15.00 del dia viernes 22 del mes en curso con la leyenda PROPUESTAS VERDURA".

SUB-GERENCIA ADQUISICIONES

La Paz, 8 de julio de 1977.

Dirección General de la Renta Interna

División Renta de personas

Los contribuyentes que perciban rentas por concepto de alquileres, intereses, dividendos y participaciones, renta de trabajo independiente y otras, (Primera, Segunda, Tercera y Cuarta Categoria); deben presentarse en las oficinas de la Administración Distrital de la Renta (División Renta de Personas), hasta el 31 del presente mes para proceder a la declaración y pago del ANTICIPO A LA RENTA DE LAS PERSONAS

La Paz, julio de 1977.

BATERIAS BOSCH

◆ ALTA POTENCIA
◆ ARRANQUE SEGURO
◆ LARGA DURACION

HANSA LTDA. La firma boliviana de su confianza con mas de 70 años al servicio del país.
DEPARTAMENTO TECNICO Tels: 54445 - 54425 Yanacocha esq. Mercado
Sucursales :COCHABAMBA ORURO :POTOSI-SANTA CRUZ SUCRE CAMIRI-TARIJA-TUPIZA-VILLAZON-ATOCHA-TRINIDAD

HISTORIETAS

DRAMAS CLASIFICADOS

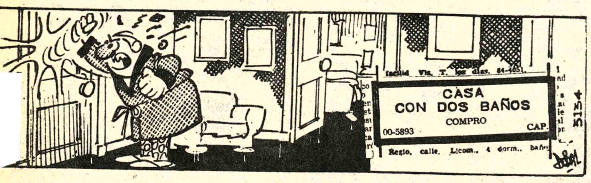

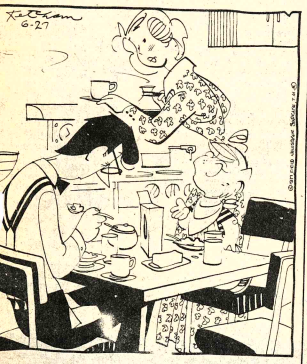

¿No quiero hacerte preguntas.....¿Pero cuándo sabré qué está despierto?

ARIA DE ORO

L. HOLMES

TIFFANY JONES

CK TRACY

CAPIEDRA

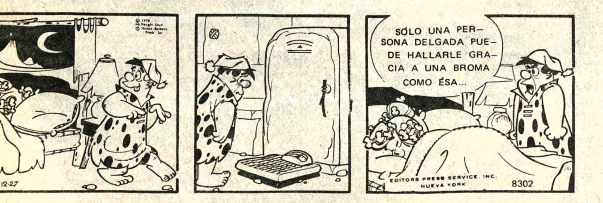

MERCINDO

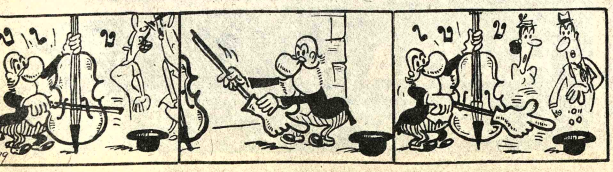

Revistas Libros

Gisbert y Cía. S.A.

Casilla 195
LA PAZ—BOLIVIA

ACABAMOS DE RECIBIR:
RODRIGUEZ- Instalaciones Sanitarias para Edificios.
CASANUEVA.- Comp reparar las Averías de Fontanería.
DERMAN - Aire Acondicionado para el Hogar y la Oficina
RECKNAGEL - Manual de Calefacción y Climatización
BRIGAUX - Fontanería e Instalaciones Sanitarias
ODON DE BUEN - Tecnología Mecánica e Instalaciones.
SCHIMPKE.- Tratado General de Soldadura 2 tomos.
DARBY - El Libro del Mecánico Práctico.

ofertas especiales

MOLINO se vende Un molino nuevo Calle Alto de la Alianza 656 (R.)

VENDO BAÑOS ARGENTINOS de color precios sin competencia Ref. teléfono 25455 (7-18/8387)

ALOJAMIENTO "ATLANTIC" habitaciones individuales precios módicos a delegaciones precios convencionales Avenida Armentia 517, teléfono 23342 (22-25 VII/83436)

OCASION viaje líquido HASSELBLAD 500 C/M y equipo completo de accesorios TODO NUEVO ver y tratar HOY calle Andrés Muñoz 2510 esquina Pedro Salazar (Sopocachi)

Orquestas

LOS "ONIX" Conjunto Electrónico teléfonos 56996-54333 (28-10/83621)

ÓRQUESTA "COPACABANA", teléfono 65955, (9-13-VII/83067).

Técnicos

PLOMERO Instalaciones y Reparaciones sanitarias, teléfono 26823. (11-18/83823).

PLOMERO Se hacen Instalaciones y Reparaciones, teléfono 54306. (11-15/83891).

TECNICO Repara Cocinas Eléctricas y gas y limpieza. Ref. teléfono 58214. (11-15/83893).

ELECTRICISTA toda hora. Instalaciones y REPARACIONES teléfono 60697 (5-10/83864)

TECNICO REPARA REFRIGERADORES Lavadoras. Ref., teléfono 58214 (11-15/83893).

TECNICO CALEFONES Repara. Instala toda marca trabajo garantizado teléfono 55449 (5-13/-83862)

PLOMERO Instalaciones y Reparaciones Sanitarias teléfono 26823 (4-11/83858)

AVISOS ECONOMICOS

PINTOR ALBAÑIL TELEFONO 58375 (7-10/83873).

TECNICO COCINAS Repara toda marca Ref. teléfono 55449 (5-13/83862)

TECNICO LAVARROPAS Instala. Repara toda marca teléfono 55449 (5-13/83862)

REFRIGERACION TECNICO Repara toda marca teléfono 55449 (5-13/83862)

Departamentos Habitaciones

DOY 3 PIEZAS baño, alquiler y garantía en efectivo. Referencias : Modesta Sanjinés 1039 (Miraflores) (8 10/R).

CASA RESIDENCIAL SE ALQUILA EN SANTA CRUZ Amplia, con jardín, tres dormitorios, dependencias, servidumbre, tres baños, living, comedor, aire acondicionado, costurero, escritorio, completamente amoblada. Referencias en SANTA CRUZ teléfono 3-4919. (9-15/83885).

ALQUILAMOS PEQUEÑO departamento amoblado independiente Ref. teléfono 28079 (10-14/83889).

Profesores Academias

CONTABILIDAD Empezando cursos intensivos auxiliares (dos Cuatrimestres Instituto "EVA PERON" Yanacocha 682 (7-11/83878).

CLASES DE KARATE enseñanza garantizada, profesores expertos, horario a elección . Informes GIMNASIO "YORK" Comercio 1287 esquina Colón teléfono 41351 (3-10/R)

INSTRUCCION MILITAR completos cualquier cantidad "ICEP" Yanacocha 682 (7-11/83878)

Casas

VILLA VICTORIA VENDO CASA sobre 480 m2.22 habitaciones 2 tiendas referencias Pacajes 12 (Mañanas) (10-11/83880).

Ropas

SE VENDE ROPA de mujer usada y nueva. Referencias Francisco de Miranda N°. 2009 esquina Villalobos teléfono 42747 (R).

Préstamos Dinero

90.000 $b. Ofrece matrimonio solo en antichrético por departamento pequeño, preferible en Sopocachi, llamar tardes al teléfono 20173 (9-11/83884).

Vehiculos

MICRO "DODGE" modelo 75 $b. 287.000.00 en perfectas condiciones, obligaciones al día y con carnet de propiedad transferencia al momento (No se aceptan Intermediarios) Referencias teléfono 41339 (10-22(83888).

OCASION VENDO MICRO marca GMC modelo 1975 actual en servicio. Referencias teléfono 54942 (9-11/83887).

VENDO MOTO-YAMAHA" DT 250 Monshot nueva Referencias teléfono 51777 (7-15/83874)

TAPIZAMOS TODA CLASE DE AUTOMOVILES. Trabajo garantizado, trabajamos al día, puntualidad y esmero. Dirección Avenida de las Muñecas N°. 492 antes Kennedy a pocos pasos de la Avenida América (6-12/R)

Varios

VENDO COCINA "AGE" en $b. 1.400 al primer postor. Referencias Calle Linares N°. 1005. (9-11).

EL CHEQUE extraviado N°. 594684 dirigido a FELICIDAD ANTEQUERA queda nulo y sin valor (7-10/83876).

NECESITO MAQUINA Panificadora Industrial completa, máquina de fabricar mosaicos completa, nuevas o medio uso. Referencias Róberto Terán calle Colón N°. 523 (8-10/-83881).

Empleados

COCINERA COMPETENTE precisamos BUEN SUELDO Referencias teléfono 82829 y 52178 (R).

SE NECESITA PROFESOR para ciclo intermedio y de Inglés, por hora teléfono 82733 (7-10/83875).

Muebles

POR VIAJE VENDO Juego Living y juego Comedor Importados, alta calidad, piano "WURLITZER", equipo para pescar y escribir. Referencias teléfono 84388. (9-11/83886).

SE TRABAJAN SILLAS de comedor. Living Circular, se reparan livings usados y se transforman en livings modernos trabajos garantizados puntualidad y esmero. Dirección, General González N°. 1229 (buscar al Sr. Calisaya patio) (4-10/R)

COCHABAMBA

EN COCHABAMBA SE VENDE CASA de tres pisos sobre la Avenida San Martin entre Brasil y Honduras (Zona comercial), superficie 600 M2. Referencias San Martin 6989 casilla 871. Teléfono 2-2215 - 2-3233 COCHABAMBA (8-20/73174)

ATENCION COCHABAMBA Compro máquina de servir Schops. Referencias teléfono 55449- La Paz, (8-12/83879).

EN COCHABAMBA OFREZCO anticrético chalet 2 dormitorios, dependencias zona central, posibilidad compromiso compra venta entrega noviembre, llamar teléfono 22829-(8-12/83880).

EN COCHABAMBA CASA en venta dos departamentos con garaje, lugar céntrico. Referencias General Achá N° 4024. (30-12/73169)

COBEE

LUNES 11/7/77

Zona: ALTO LA PAZ de Hrs. 13.00 a 17.30 afecta a: DEPOSITOS DE COMIBOL Y FUERZA AEREA BOLIVIANA (FAB).

MARTES 12/7/77

Zona: SOPOCACHI de Hrs. 07.00 a 19.00, quedando sin energía las calles: MEDES ARCOS entre Plaza España y M. Cornejo, CERVANTES entre Cincenti y Quintín Barrios.

Zona: CAICONI de Hrs. 08.00 a 12.00, afecta las calles FRANCISCO CERNADAS desde J. Prudencio hasta el final, CALLEJON F. CERNADAS en su totalidad y PASAJES ADYACENTES.

Gracias por su cooperación y comprensión, CONSTANCIO.

Corporación Minera de Bolivia

Se invita a los señores representa firmas proveedoras a recoger los plie especificaciones de la Secretaría Comisión de Adquisiciones, 4to. piso ficio Central de horas 8.00 a 12.00 correspondiente a los siguientes pedido

31863 BALANZAS DE PLATAFORMA MOSTRADOR.
31865 REQUESTOS PARA CHANCADO "SYMQNS"

31868 SIERRAS SIN FIN PARA CORTA METALES.

El plazo de presentación de propuesta es hasta horas 14.30, del día miércoles 10 de agosto del año en curso.

SUB-GERENCIA DE ADQUISICIONES

La Paz, Julio 8 de 1977.

COBEE

JUBILO EN EL TRIUNFO, TEMPLANZA EN LA DERROTA, SON VIRTUDES EJEMPLARES DE LOS GRANDES DEPORTISTAS Y DE LOS PUBLICOS GENEROSOS.

Constancio Kilowatt

HOY EN LOS TV

PROGRAMACION PARA EL DIA LUNES 11 JULIO 1977

Teleclases
Benito y Cecilio
Teatro "Duchen"
Adelanto Informativo
Sendas del Oeste
Relaciones humanas
Marionetas
Mis adorables sobrinos.
Telenoticioso Boliviano.
Telenovela
"La caldera del diablo"
TV Lunes.
El F.B.I. en acción
Sintesis informativa
Cierre emisión.

JULIO Tel. 52119

...ée, Tanda y Noche UN ... LINDO EN APUROS. ... para todo público). ...ée 7.50, 9.50, Tanda y ...e 9.50, 11.50.

...ERSO Tel. 42660

...ée, Tanda y Noche LOS ...ES DIAS DEL CONDOR. ...ucea alemán EL MUNDO ... INSTANTE. Matinée ...zanie 9.50, Platea 7.50, ...da y Noche Mezzanine ..., Platea 9.50.

...IS Tel. 29704

...ée, Tanda y Noche LA ...OGIDA (T.P.) Noticiero ...án EL MUNDO AL INS... ...TE. Matinée, Tanda y ...e 7.50.

...UMENTAL ROBY Tel.

...ée, Tanda y Noche ...AZON CONTENTO (T.P.) ...iero alemán EL MUNDO ...STANTE. Matinée Platea ...Gal. 5.00, Tanda y Noche ...a 9.50, Gal. 5.50.

...A Tel. 53803

...ée, Tanda y Noche ...LOPE AUTOBUS ...MICO. (Apta para todo ...co). Noticiero EL ES... ...DE ALEMANIA. Matinée ...7.50, Tanda y Noche 11.50,

...CESA Tel. 51821

...ée, Tanda y Noche MA... ...E BOVARY. (Prohibida ...res 21 años). Matinée, ...a y Noche 7.50, 6.50.

...EL

...ée, Tanda dobles AS... ...BOY CONTRA EL PLANE... ...EL DIABLO y TIBURON. ...e TIBURON. Matinée, ...a y Noche 8.50.

MEXICO

Matinée doble KALIMAN EN EL MUNDO DE HUMANON y VOLVERE A NACER. Tanda doble EL KARATECA AZTECA y VOLVERE A NACER. Noche VOLVERE A NACER. Matinée 7.50, 4.50, Tanda y Noche 8.00, 5.00

6 DE AGOSTO Tel. 23829

Matinée Hs. 15.45, Tanda 18.45, Noche 21.45, CAZADORES DE DIAMANTES (May. 14 años). Actualidades Mundiales Nº 24. Matinée Platea 7.50, Mezzanine 9.50, Tanda y Noche Platea 9.50, Mezzanine 11.50.

LIBERTAD

Matinée doble EL TRIUNFO DE LOS CAMPEONES JUSTICIEROS (Censura todo público y EL PUÑO DE LA JUSTICIA (Censura 14 años). Noche LOS PERROS DE DIOS y CORTOS. Censura 21 años. Matinée 5.50, Tanda y Noche 6.00

MURILLO Tel. 52647

Matinée, Tanda doble SU EXCELENCIA e INFIERNO SOBRE RUEDAS T.P. Noche INFIERNO SOBRE RUEDAS y EL ESPEJO DE ALEMANIA. T.P. Matinée 5.50, 4.00, Tanda y Noche 6.00, 4.50.

SCALA Tel. 23535

Matinée, Tanda y Noche LAS PROCESADAS May. 18 años. Matinée 7.50, 9.50, Tanda y Noche 9.50, 11.50.

AVENIDA Tel. 216

Matinée, Tanda y Noche CINCO OSOS LOCOS y EL PAYASO. Censura todo público. Además Noticiero NO-DO Nº 156. Matinée 7.50, 9.50, Tanda y Noche 9.50, 11.50.

VARIEDADES Tel. 24071

Matinée doble TONTA, TONTA, PERO NO TANTO y LOS DOBERMAN AL ATAQUE (T.P.). Tanda doble DENTISTA EN LA CAMA y YO VIRGEN (Sólo 21 años). Noche YO VIRGEN (21-años) y PROGRAMA DE CORTOS. Matinée 5.50, 4.00, Tanda y Noche 6.00, 4.50.

CENTER Tel. 22026

Matinée doble DISPARA AMIGO LOS CUERVOS TE ESPERAN y LA SANGRE DEL DRAGON. Tanda doble TWINKY e INSACIABLE EN EL AMOR. Noche INSACIABLE EN EL AMOR. Matinée 5.00, 4.50, Tanda y Noche 6.00, 4.50.

ROXY

Matinée doble BARRANCO DE LA MUERTE y PUÑOS DE HIERRO DEL KARATISTA (14 años). Tanda doble EL INQUISIDOR y BARRANCO DE LA MUERTE (21 años). Noche EL INQUISIDOR y Noticiario Francés (21 años). Matinée 5.50, Tanda y Noche 6.00.

SAN CALIXTO

Matinée, Tanda y Noche dobles INVESTIGADOR PRIVADO y EL CLAN DE LA MUERTE. Matinée, Tanda y Noche 5.00.

PRONTO CINE TESLA
LA UNICA QUE LE BRINDA COMODIDAD Y CALEFACCION
Peter Fonda-Warren Oates
en la más despiadada y sangrienta persecución!
Ellos presenciarón un acto indecible... y esto puede costarles sus vidas!!
CARRERA CONTRA EL DIABLO
mayores de 18 años
Co-starring LORETTA SWIT · LARA PARKER
A SAUL DAVID KLEINER PRODUCTION
Executive Producer PAUL MASLANSKY
Directed by JACK STARRETT · Music LEONARD ROSENMAN · COLOR BY DE LUXE

5 amigos reviven las "locuras" de sus años mozos en un derroche de alegría y buen humor!!
UGO TOGNAZZI
GASTONE MOSCHIN
PHILIPPE NOIRET
AMIGOS MIOS
TECHNICOLOR
ANDINA
DIALOGO DEL PRETE OLGA KARLATOS BERNARD BLIER ADOLFO CELLI
Guión de PIETRO GERMI, PIERO DE BERNARDI, LEO BENVENUTI y TULLIO PINELLI Música de CARLO RUSTICHELLI
may. 18 años
Un film de MARIO MONICELLI
Mañana Cautivante Estreno
CINE 6 DE AGOSTO

Música culta en CRISTAL
Hrs. 21.30
- Nocturnos-Chopin Nº. 1.10
- Concierto para flautino en Do mayor, P. 79
- Concierto para violoncello en Do menor, P. 804 - Vivaldi
- Sinfonia Nº. 9 en Mi menor, Op. 95 "Del Nuevo Mundo" Dvorak
Venga al mundo de Marlboro

LIBERTY LTDA.
IMPORTACIONES · REPRESENTACIONES
Recibió:
Andadores para bebés,
triciclos y coches de cuna,
coches de paseo y multiuso
bandejas stainless steel
cristalería americana
porcelana japonesa,
Ventas por mayor y menor:
Plaza Murillo 1169, Tel. 2-2464.

OTRON 77
EL RELOJ ELECTRONICO CON LA TECNOLOGIA MAS AVANZADA DEL MUNDO

● elegante ● preciso
● GARANTIZADO
Ventas en:
• Relojería Cory • Relojería Brasilia
• Relojería Luxor • Galeria Coreo
• Casa Corea • Galería Luz
ventas al por mayor en:
OTRON BOLIVIA
Calle Mercado 1140 Galería Luz 2do Piso
Teléfono 65252 LA PAZ - BOLIVIA

HISTORIETAS

JUSTO Y FRANCO

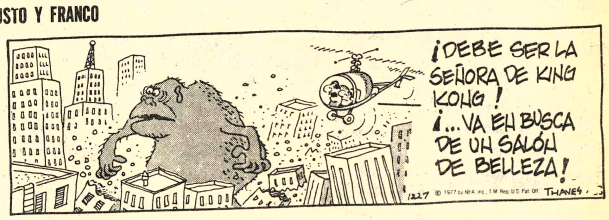

Récords Mundiales

Encantos

EL DETALLE QUE FALTABA

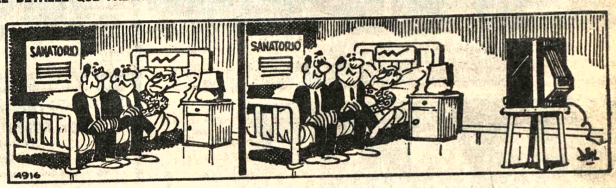

FULGENCIO

RAMONA

DR. MERENGUE

TREMEBUNDA

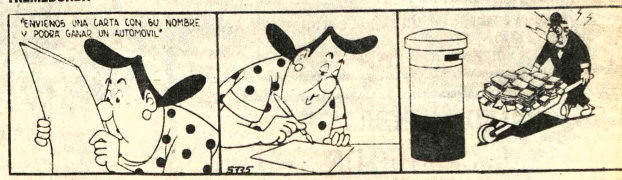

BOMBOLO

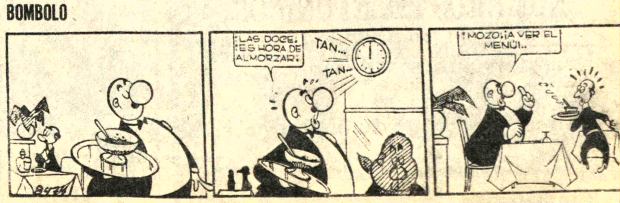

Presidente dominicano saludó a 80 candidatas a Miss Universo

SANTO DOMINGO, 10 (AFP).- El Presidente dominicano Joaquín Balaguer dirigió un mensaje de salutación a las 80 candidatas que participan en el concurso Miss Universo que comenzó anoche con un desfile de las participantes en trajes típicos de sus países desde el teatro nacional.

En su mensaje Balaguer dice que "la gracia de la mujer es como el toque maravilloso que promueve el corazón del hombre, entre otros sentimientos no menos elevados, el de la confraternidad humana".

"La República Dominicana recibe, afirma el jefe del Estado, a las embajadoras de la belleza y simpatía, en una atmósfera de entusiasmo colectivo, digno del clásico acontecimiento que atrae siempre la atención de las mayorías en todo el mundo".

El presidente dice finalmente que espera que "quienes nos visitan en esta ocasión tengan una feliz estancia aquí y guarden de ellas los mejores recuerdos, juntamente con la imborrable impresión de la cálida hospitalidad de todas nuestras clases sociales".

El laudo del jurado de trajes típicos será dado a conocer la noche del día 12 en otra presentación pública.

Comidas envasadas intoxicaron a 800 personas en Japón

OSAKA, JAPON, 10 (LATIN-REUTER).- Por lo menos 800 personas fueron hospitalizadas como consecuencia de una intoxicación masiva provocada aparentemente por las comidas envasadas que se sirvieron hoy en una exposición de mobiliario que se realiza aquí.

La Policía informó que se debió recurrir a 15 ambulancias, 30 patrulleros y tres ómnibus para trasladar a las víctimas desde la exhibición hasta los 30 hospitales de la ciudad.

Aproximadamente un tercio de los 2.500 visitantes de la muestra se sintieron afectados y la Policía informó que muchas de las víctimas habían sido halladas tiradas en el suelo con vómitos y dolor de estómago a la espera de su turno para ser transportadas al hospital.

LA IMPORTANCIA DEL VESTIDO.- A la izquierda se observa un modelo realizado en shantung estampado en blanco y negro con motivos de inspiración exótica. A la derecha, otro modelo de Phillipe Deville en vuela de algodón en superposición de tonos degradados, color frucsia, verde, azul y amarillo. (Foto EFE).

La importancia del vestido

(EFE) - "La época de aprendizaje con Balenciaga fue decisiva en mi formación, además de aprender el oficio con el mejor maestro, fue toda una lección de vida. Balenciaga, hombre de excepcional talla espiritual, tenía una visión muy personal del mundo. En su taller pude trabajar en toda la escala de la profesión, es decir desde el diseño hasta la terminación de una prenda".

Philippe Deville habla del maestro con fervor y gratitud. Es un joven costurero de 35 años que está ganándose, a fuerza de talento y de trabajo cuidado, un lugar preeminente en el mercado francés y en el extranjero. Dotado para todo lo que es creatividad, con un sentido innato de la elegancia y una vocación clara y temprana, decide ser modista pero estudia también artes gráficas y escultura, lo cual le ha ayudado a completar el conocimiento de "esos volúmenes en movimiento que son las mujeres". Paralelamente, la sociología y las ciencias económicas, que le interesan tanto como las artes, la literatura y la poesía, le aportan una sólida base para asumir con plena eficacia el papel de Presidente-Director General de su empresa, cuando decide instalarse por su cuenta, en 1972.

Las colecciones de Philippe Deville son siempre aparentemente muy sencillas, pero cada patrón está cuidadosamente estudiado y en tejidos de dibujo y color discretos, preferiblemente lisos o en estampado bicolor. Todo lo contrario de los colorines y estilos recargados que nos están inflingiendo masivamente los señores de la Alta Costura.

"Un vestido no debe ser llamativo hasta el punto de disfrazar a quien lo lleva. La verdadera distinción es, precisamente, no distinguirse al primer golpe de vista. Nunca la personalidad de la mujer ha de eclipsarse tras el modelo: es a ella a quien debe verse bien vestida, y no al traje por sí solo".

Son estas también las ideas que practicaba Balenciaga y que el discípulo mantiene contra influencias y presiones de marketing. "No puedo hacer nada sin pensar en él, sigo conservando, en el fondo, su lección que nadie ha superado", confiesa Philippe Deville al mismo tiempo que se lamenta de la irresponsable carnavalada que impera en ciertos niveles de la moda.

La costura, tal como hoy se concibe a escala industrial y multinacional, es todavía un oficio nuevo que puede aun evolucionar mucho. La manera de vestirse es un factor que influye decisivamente en el comportamiento en la psicología del individuo. Por la historia del vestido se deduce la historia de las sociedades. Aquel escritor tan poco sospechoso de frivolidad que fue Anatole France estimaba que una revista de modas le enseñaba mucho más sobre la mentalidad de una época que todos los tratados de filosofía, de psicología, de sociología, etc..

"La vestimenta crea castas, diferencias sociales y el hecho, por ejemplo, de llevar la marca o iniciales de tal o cual "griffe" de postín acentúa el elitismo y condiciona a una especie de competencia sofisticada halagadora de vanidades. Yo prefiero ayudar a la mujer a ser enteramente ella misma, a conservar su individualidad libre de cualquier sumisión. La aristocracia del dinero tiende a desaparecer".

Philippe Deville emprendió con entusiasmo su negocio, puesta la fe en lo que un costurero puede aportar a la sociedad, sin tratar nunca de enmascarar o falsear la individualidad.

"Hombre o mujer, cada cual debería aprender a vestirse de una manera natural, según su medio ambiente, su carácter, el clima y actividad en que se desenvuelva. Entiendo que la ropa debe facilitar los movimientos naturales, procurando subrayar las cualidades, claro está, en un perfecto equilibrio de proporciones, línea, color, etc".

No es difícil adivinar en Philippe Deville sus aficiones artísticas, la manera en que habla, de la mujer y del arte del vestido nos lleva al terreno de las afinidades y me encanta saber que, en los ratos libres que logra reservarse, todavía se decia a la escultura. Modela piezas que luego pasa a la piedra y a la madera, pero confiesa que no las conserva, el hecho de realizarlas le basta, eso le sirve enormemente como estudio de volúmenes y armonías. Esta evasión complementaria de su trabajo no le impide a Philippe Deville ver claramente los problemas de gestión que plantea una empresa en desarrollo creciente. Dispone hoy de un taller -no fábrica- de 60 personas, y cuatro pequeños obradores de 15 personas, cada uno, según las especialidades, además de un estudio de diseño, planificación y coordinación anejo al amplio almacén magníficamente instalado en la rue Réaumur de París. En total, unas 150 personas trabajan para él, sin contar la fabricación de ciertos elementos en sistema de sub-contrato. Con esta organización logra mantener una costura eminentemente artesana, donde la mayor parte del trabajo se realiza a ...

Más de 40.000 prendas ... Philippe Deville en el me... el año pasado, difundid... muy diversos países... Alemania a Estados Unid... Canadá, al Africa del Sur ... licencia Philipps Deville ... amplitud una industria ... Japón y una sección ma... se realiza en Suiza, prom... da por un grupo de aqu... También en España se ... troducido ya esta marca ... de discreta elegancia. ... tiene para Philippe Devill... especial atracción, creo q... uno de los pocos frances... han leído a fondo y compr... a nuestro Don Quijote, ... admiración por Balencia... une también la de otro co... vasco Paco Rabanne. "... hombre creador moder... excelencia, dotado de ... facultades intuitivas ... cepcionales". Termina ... charla con un deseo q... Deville expresa con ... encontrar un productor a... para montar una sucur... España, Señores del grem... queda la sugerencia

MARIANATA
AGENCIA EFE
DESDE PARIS

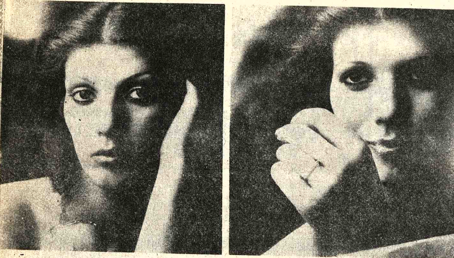

DIAMANTES.- De izquierda a derecha: Olga Fernández, "Miss España" luce dos de las maravillosas y sugestivas joyas presentadas en un concurso del diseño de joyería: Un precioso colgante de oro amarillo y diamantes montados. (Foto EFE).

La Fundación Cultural EMUSA ofreció un vino de honor, con motivo de la esculturas de Fausto Aoiz. En inauguración de la muestra de la foto, el artista, al centro, departe con un grupo de personas asistentes a la reunión que tuvo lugar en la Galería de Arte de la Av. 16 de Julio 1607.

SOMBREROS PARA MUJERES.- Nueva York, 10 (AP).- Tres diseñadores de sombreros mostraron recientemente sus sombreros favoritos en una exposición realizada recientemente en Nueva York.
La fotografía muestra a cuatro modelos de la exposición.(Radiofoto AP).

FALLECIMIENTOS

En la paz del Señor y confortado con los auxilios de la Santa Religión Católica, ha dejado de existir el que en vida fue amantísimo hijo y hermano,

Sr. Prof. JAIME H. FLORES QUINTANA
(Q. D. D. G.)

Jacinto Flores López, padre; Margarita Flores de Q. Caseres, Isabel y Frida, hermanos; Joaquín Flores, Gabino Flores, Arminda de Flores, Juana Quintana de Callejas, Walter, Javier, Pastor, Oscar Quintana, Nicanor Callejas, Irma Lara de Quintana, tíos; los tíos políticos, sobrinos y demás familiares, ruegan a sus parientes y personas piadosas, en forma especial al Magisterio Urbano, residentes viacheños, se dignen asistir a la misa de cuerpo presente, a horas 7 y 30 a.m. y a la traslación de los restos mortales del extinto al Cementerio General el día de hoy, lunes 11 del presente, a horas 16.00 (4 de la tarde). El cortejo fúnebre partirá de la calle 26 de Mayo Nº 17 esq. Abuná (Zona El Tejar).
Atención que comprometerá la eterna gratitud de la familia doliente.
SERVICIOS DE FUNERARIA ALIAGA FIGUEROA 773. Tels. - 25676-64800.

En la paz del Señor y confortado con los auxilios de la Santa Religión Católica, ha dejado de existir el que en vida fue meritorio padre y ejemplar esposo,

Sr. Dr. ROBERTO CALDERON CUETO
Benemérito de la Patria
(Q. E. P. D.)

Irma García de Calderón, esposa; Roberto, Mauricio, Johnny y Juan Carlos, hijos; Mery G. de Freund (ausente), Jorge y Carlos García (ausentes), hermanos políticos; Jorge, Mónica, Sonia García, Jannette Calderón, Patricia y Jacqueline, sobrinos; y demás familia, invitan a sus amistades, personas piadosas, en especial socios de la Gran Logia de Bolivia, Rotary Club, Club de La Paz, Círculo Peruano, Caja de Seguro, Hospital Obrero, profesionales bioquímicos, se dignen asistir a la traslación de los restos mortales del extinto al Cementerio General el día de hoy lunes, a horas 11.00. El cortejo fúnebre partirá de la calle Obispo Cárdenas Nº 1480 esq. Bueno (Gran Logia de Bolivia). Atención que comprometerá la eterna gratitud de la familia doliente.
SERVICIOS DE FUNERARIA ALIAGA FIGUEROA 773 Tels. - 25676-64800.

Los familiares de la que en vida fue,

Srta. ERNESTINA GUZMAN MENDEZ
(Q. E. P. D.)

y la familia ASHTON-PEROU, de quien fue su fiel y leal colaboradora, invitan a la traslación de sus restos mortales al Cementerio General el día de hoy lunes 11 de julio, a horas 11.30 a.m. El cortejo partirá de la Avenida Arce 1513 final, San Jorge, La Paz.

VENDO

Filmadora CANON Super 8 Autozoom 814. Edificio San Antonio Local 16, Fernando Guachalla esquina Ecuador.

INVITACION A PRESENTACION DE PROPUESTAS

La Asociación de Cañeros de Bermejo invita a todas las firmas legalmente establecidas en el país a presentar propuestas para el equipamiento completo de su clínica.

Planos y especificaciones retirar en nuestras oficinas en Bermejo destacando al técnico respectivo.

ASOCIACION DE CAÑEROS DE BERMEJO

REGALO MICRO DODGE POR $b. 287.000.00 MODELO 75.
PARA OBTENER MAS UTILIDADES INVIERTA BIEN SU CAPITAL.

Obligaciones al día, con Carnet de Propiedad, Transferencia al momento. (No se aceptan intermediarios). Ref. Tel. 41339.

POLLOS CROCANTES

Listos para servirse le ofrece:

FRIAL HACIENDA "SANTA ROSA"

Reserve su pedido con anticipación al teléfono 21715.
Dirección: Av. Ecuador 2547.

CORPORACION MINERA DE BOLIVIA
CAMBIO DE NUMEROS TELEFONICOS

A PARTIR DEL DIA LUNES 11 LA OFICINA CENTRAL DE COMIBOL EN LA PAZ TENDRA LOS SIGUIENTES NUMEROS TELEFONICOS:

56930 y 56937

QUEDANDO POR LO TANTO INVALIDADO EL NUMERO 21180.-

RELACIONES PUBLICAS
GR 444/77

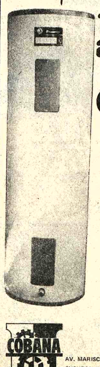

torrentes de agua caliente con CALEFONES

RUUD

COBANA
AV. MARISCAL SANTA CRUZ 1223
SUCURSALES:
COCHABAMBA – ORURO – POTOSI,
SANTA CRUZ – SUCRE – TARIJA.

VOX

Una medida extra de sofisticación...

Calculadora de cristal líquido
Ruler-8 de Canon

Canon
RULER-8

- INDICADOR DE CRISTAL LIQUIDO
- OCHO DIGITOS PARA TODO CALCULO
- UNA MEMORIA VIVA
- SISTEMA DE LA COMA DECIMAL
- PANEL DE INDICACION CON SUPRESION DE ACERO
- SIGNO MENOS, SIGNO DE MEMORIA
- SIGNO DE CAPACIDAD EXCEDIDA
- CIRCUITO DE BORRADO AUTOMATICO
- GRADUACION DE LA REGLA EN CENTIMETROS O PULGADAS.

Cía. Boliviana de Publicidad

DISTRIBUIDORES EXCLUSIVOS
LA VICTORIA SRL
CALLE POTOSI 1250